VON MORENBERG

CASA D'ASTE IN TRENTO

Armi Antiche e Militaria

Trento, 24 Marzo 2012

VISIT…

LANZAROTE Caliente.COM

VON MORENBERG
CASA D'ASTE IN TRENTO

TRENTO
Palazzo Bortolazzi
Via Malpaga 11 – 38122 Trento
Tel. + 39 0461 263555 Fax +39 0461 263532
E mail: info@vonmorenberg.com
www.vonmorenberg.com

PRESIDENTE
Paolo Pamelin
p.pamelin@vonmorenberg.com

RESPONSABILI
Diego Gottardi
d.gottardi@vonmorenberg.com

Sergio Pelone
s.pelone@vonmorenberg.com

AMMINISTRAZIONE E SPEDIZIONI
Luciano Bernardi
l.bernardi@vonmorenberg.com

UFFICIO CLIENTI
Benedetta Nardelli
b.nardelli@vonmorenberg.com

MAGAZZINO ED ALLESTIMENTI
Vasco Januario
v.januario@vonmorenberg.com

FOTOGRAFIA
Vasco Januario

ESPERTI
Sergio Pelone
Armi Antiche e Militaria e Antiquariato
testi in italiano ed inglese
s.pelone@vonmorenberg.com

Lauro Previati
Armi da fuoco
l.previati@vonmorenberg.com

Danilo D'alfonso
Militaria, Ordini e Decorazioni
d.dalfonso@vonmorenberg.com

Germano Mancioli
Armi e Armature Alta Epoca
g.mancioli@vonmorenberg.com

Marco D'orazio
Militaria Ottocentesca
m.dorazio@vonmorenberg.com

Fabio Ferraccioli
Dipinti e Antiquariato
f.ferraccioli@vonmorenberg.com

Pierluciano Podio
Dipinti del XIX Secolo
p.podio@vonmorenberg.com

© COPYRIGHT
nessuna parte del presente catalogo può essere riprodotta senza autorizzazione scritta di von Morenberg Casa d'Aste

Armi Antiche
Decorazioni
Militaria

Trento - Palazzo Bortolazzi - 24 Marzo 2012

ESPOSIZIONE
da Sabato 17 a Venerdì 23 Marzo 2012
ORARIO: 10.00 - 13.00 e 15.00 - 18.30
Palazzo Bortolazzi, Via Malpaga, 11
Trento

ASTA 53
Sabato 24 Marzo 2012
ore 10.00
Palazzo Bortolazzi, Via Malpaga, 11
Trento

CONDIZIONI DI VENDITA
L'Asta è soggetta alle condizioni riportate alla fine del Catalogo

von Morenberg Casa d'Aste
Via Malpaga, 11 - 38122 Trento - Italia - Tel + 39 (0)461 263555 - Fax + 39 (0)461 263532
E-mail: info@vonmorenberg.com - Sito: www.vonmorenberg.com

Indice

DOCUMENTI ORIGINALI	1 lot.
VARIA	21 lot.
AERONAUTICA MILITARE	66 lot.
CIMELI DI MARINA	155 lot.
ARMI AFRICANE	183 lot.
ARMI ORIENTALI	219 lot.
ARMI DELL'ESTREMO ORIENTE	255 lot.
ARMI GIAPPONESI	297 lot.
MEZZI DIFENSIVI	334 lot.
ARMI IN ASTA	339 lot.
SPADE, STRISCE E SPADINI ANTICHI	350 lot.
ARMI BIANCHE MILITARI	357 lot.
SCHERMA	430 lot.
BAIONETTE	432 lot.
COLTELLI	442 lot.
PUGNALI MILITARI	467 lot.
SPADE E PUGNALI DA CACCIA	487 lot.

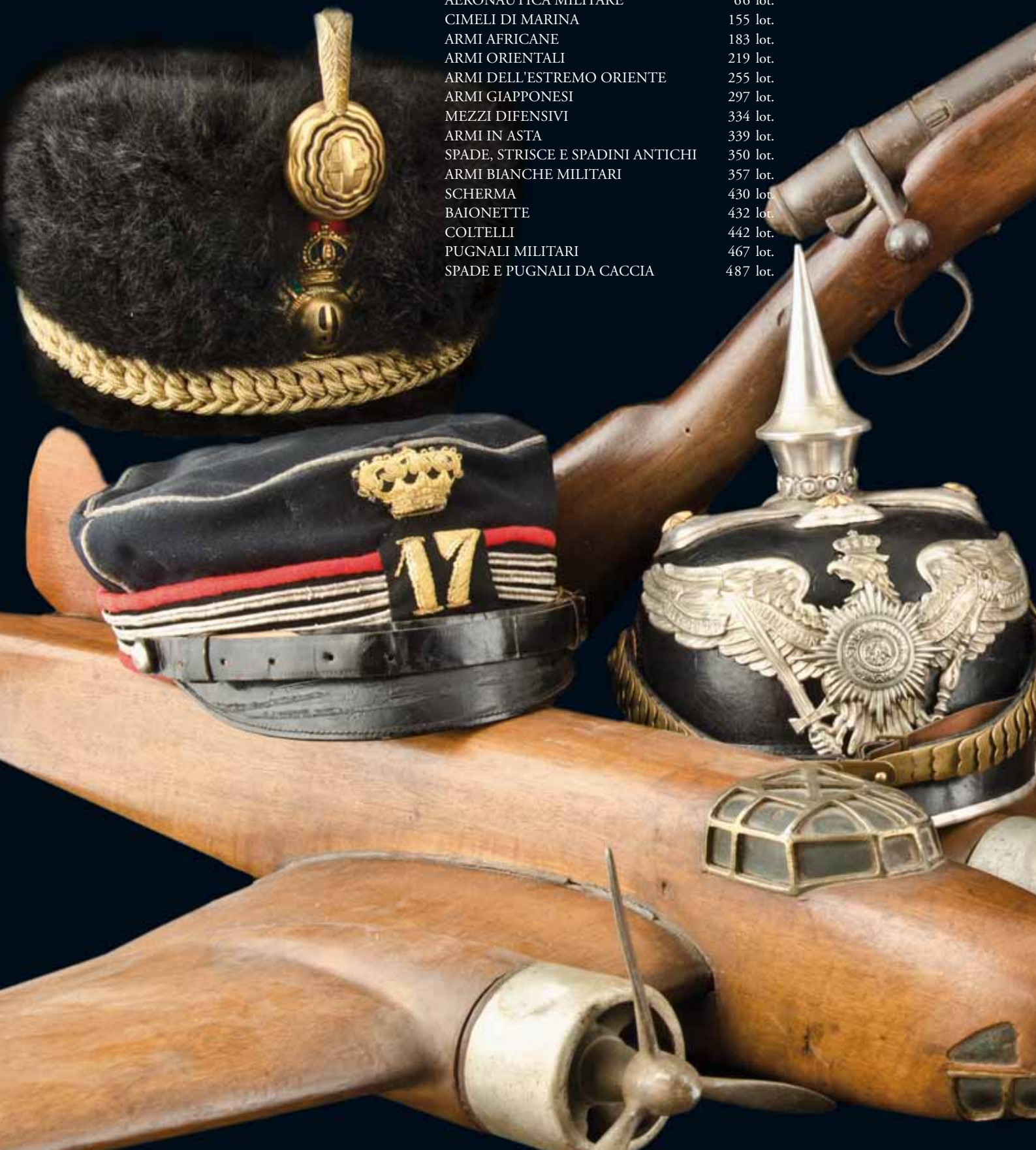

BASTONI ANIMATI	502 lot.
ACCESSORI ARMI BIANCHE	511 lot.
STORICISMO	513 lot.
STRUMENTI DI TORTURA	526 lot.
CANNONI ED ACCESSORI	529 lot.
FUCILI DA CACCIA	534 lot.
FUCILI	552 lot.
FUCILI MILITARI	559 lot.
ARMI DA TIRO	579 lot.
PISTOLE	590 lot.
REVOLVER	630 lot.
ARMI AMERICANE	645 lot.
PISTOLE MILITARI	650 lot.
FIASCHE DA POLVERE E ACCESSORI	663 lot.
ORDINI E DECORAZIONI	688 lot.
DISTINTIVI E DIPLOMI	747 lot.
GRUPPI DI DECORAZIONI	763 lot.
POLONIA	768 lot.
SVIZZERA	769 lot.
UNIONE SOVIETICA E RUSSIA	771 lot.
STATI UNITI	772 lot.
FRANCIA	776 lot.
AUSTRIA	784 lot.
GERMANIA	798 lot.
GIAPPONE	869 lot.
GRAN BRETAGNA	873 lot.
ITALIA	878 lot.

DOCUMENTI ORIGINALI

1
Calendario Storico dei Carabinieri Reali 1941-1942, XX E. F.
16 pagg. illustrate a colori ed in b/n con copertina illustrata, per cura del Museo Storico dell'Arma dei Reali Carabinieri, edizione Luigi Alfieri Milano, in buone condizioni
€ 30-40

2
Cartina geografica delle colonie
Italia, 1935
carta dell'Africa Italiana, stampata a colori su carta telata, all'epoca in dotazione alle scuole, in buone condizioni
100x90 cm.
€ 80-100

3
Documento di concessione di cittadinanza
Italia, 1935
reca firme autografe di Vittorio Emanuele III e di Mussolini, in buone condizioni
€ 150-200

4
Volantino per il plebiscito nazionale del 1929
Italia, Ventennio
edito per cura della Federazione Provinciale Fascista di Torino, riproduce in stampa discorso del Segretario Federale Carlo Basile
€ 30-40

5
Foglio di congedo illimitato del 1878
Italia, XIX Sec.
congedo del Distretto Militare di Firenze rilasciato a Pistoia in data 6 novembre 1878 per militare ascritto nella III categoria della classe 1858
€ 30-40

6
Documento dell'Arsenale di Torre Annunziata
Napoli, 1760
importante documento in originale, relativo alle varie punzonature delle canne destinate ad uso commerciale con specchio sinottico delle medesime; in ottime condizioni, presentato in cornice con vetro al fronte
54x43 cm.
€ 150-200

7
Manifesto per la Costituzione della provincia di Benevento
Regno d'Italia, 1860
indirizzato agli abitanti della nuova Provincia di Benevento; in buone condizioni
€ 30-40

8
Lotto di due porti d'arma
Regno d'Italia, 1872 e 1901
porti d'arma per fucile da caccia e pistola da difesa personale
€ 50-70

9
Fattura commerciale per il Principe Filangieri
Francia, 1860
fattura commerciale di Gastine Renette per coppia di pistole da tiro, intestata a "Monsieur le Prince Filangieri", datata 21 settembre 1860
€ 70-100

10
Editto relativo ai cambi nell'arruolamento dell'Esercito
Regno delle Due Sicilie, 1845
stampato presso la Stamperia Reale di Napoli, regolamenta le surroghe negli arruolamenti militari, con relativi costi per il sostituendo e guadagni per il surrogante, detto "cambio", da scegliersi preferibilmente fra soldati congedanti o riservisti di buona condotta e fisicamente idonei; incorniciato ed in buone condizioni
60x48 cm.
€ 70-120

11
Lotto di cinque porti d'arma
Regno delle Due Sicilie, XIX Sec.
concessi a cittadini per portare armi da caccia e difesa personale, in buone condizioni, interessanti
€ 120-150

12
Editto doganale
Regno delle Due Sicilie, 1762
relativo al commercio di lane presso la città di Foggia
€ 30-40

13
Documento di nomina di un Regio Funzionario
Regno delle Due Sicilie, 1837
datato 1837, relativo alla nomina del Consigliere distrettuale di Ariano
€ 30-40

14
Editto relativo al carnevale presso il Teatro S. Carlo
Regno di Napoli, 1782
elenca gli spettacoli in scena presso il Teatro e regolamenta l'uso delle maschere e le modalità di accesso all'edificio
€ 40-60

15
Editto fiscale
Regno di Napoli, 1811
relativo alle spese per la guerra contro la Francia, stampato a Palermo il 14 febbraio 1811
€ 40-60

16
Stato di servizio del Capitano Nicola Crivelli
Regno di Napoli, 1815
documentante il servizio presso il 3° Rgt Fanteria Leggera, reca timbro e firme dei membri del Consiglio d'Amministrazione del Reparto
€ 60-90

17
Editto
Vicereame di Napoli, 1663
in stampa, completata da lungo testo manoscritto e sigillo più firma di Don Diego Martin del Capo Regio, "Sopraguardia della Comarca di Lecce"
€ 40-60

18
Editto fiscale
Vicereame di Napoli, 1663
relativo al territorio detto "Terra di Lavoro", in lingua spagnola ed italiana
€ 40-60

19
Editto avverso l'ostentazione delle ricchezze
Vicereame di Napoli, 1713
divertente editto per la limitazione del lusso da parte di nobili e possidenti, impone l'obbligo, sotto minaccia di pesanti pene pecuniarie, per le Dame di "non portare più che due Gentiluomini ed un paggio", per tutti "di non portare più di due lacchè" e numerose, altre simili amenità
€ 70-100

20
Lotto di tre disposizioni di condanna
Stato della Chiesa, XIX Sec.
due emessi da tribunale militare per reati commessi da soldati, uno dalla Sagra Consulta per "usurpata autorità pubblica"
€ 90-120

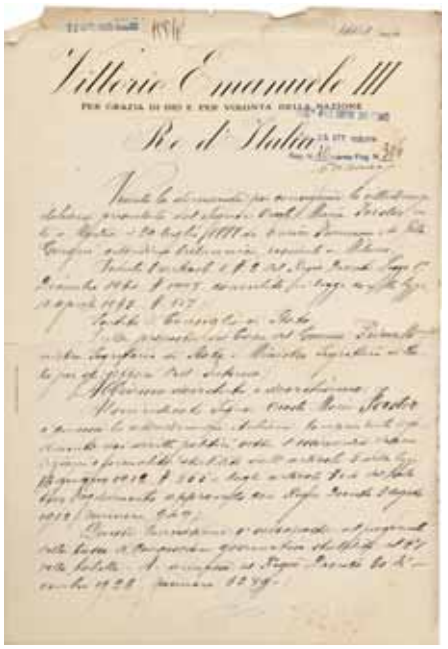

3

6

19

VARIA

21
Fiaschetta
Grecia, 1895
graziosa fiasca in peltro, dotata di tappo a vite, incisa a motivi fogliacei, volto umano, data "1895" e nome del proprietario "Diaxeiros Grigorios"; in buone condizioni con giusta patina
H. 13 cm.
€ 100-150

22
Stampa dell'Imperatore Francesco Giuseppe
Austria, 1908
stampa litografica acquerellata a mano, raffigurante scena di corte, in bella cornice originale di legno lucidato guarnita da corona imperiale e targhetta esplicativa in bronzo dorato; in buone condizioni, assai decorativa (con cornice) 58x74 cm.
€ 250-350

22

23
Alexander Pock, 1871-1950
Austria, inizio del XX Sec.
Ussaro a cavallo
olio su tavola
firmato in basso a destra; corredato di buona cornice intagliata di legno dorato, in ottime condizioni
24x30 cm.
€ 450-600

23

25

27

28

24
Ritratto equestre del Principe Eugenio
Austria, fine del XIX Sec.
piacevole ritratto ad olio su tela del Principe Eugenio di Savoia, completo della sua cornice coeva di legno ebanizzato, in buone condizioni
57x45 cm.
€ 150-250

25
Coppia di sculture a soggetto militare
Francia, II Impero
sculture a tutto tondo in antimonio pesante patinato a bronzo, raffiguranti soldato francese degli Zuavi ed "Highlander" di reparto scozzese all'epoca della Guerra di Crimea; entrambe fusioni di eccellente qualità, realizzate con elevato senso artistico e meticolosa cura di tutti i dettagli uniformologici e dell'equipaggiamento; le statue poggiano su basi espositive modanate in legno ebanizzato; in buone condizioni con bella patina d'epoca (a parte parziale mancanza al fodero della sciabola dello Scozzese); di rara qualità e grande valenza ornamentale
H. 43 cm.
€ 400-600

26
Lotto di cinque stampe colorate
Francia, XIX Sec.
stampe litografiche colorate a mano, raffiguranti episodi dell'Epopea Napoleonica, opera della litografia Bequet, tutte recanti al margine inferiore descrizione dell'episodio rappresentato; contenute in antiche cornici originali mistilinee di legno ebanizzato; presentano piccoli danni da parassiti, nel complesso in buone condizioni
33x40 cm.
€ 150-250

27
Pittore di guerra francese
Francia, datato 1917
Visione di trincea
tempere su cartone
in cornice originale con passepartout di legno bianco, reca nota manoscritta con indicazioni sul luogo raffigurato "la prima linea tedesca vista dal posto avanzato n.17..."; in buone condizioni
55x70 cm.
€ 350-450

28
Pittore di guerra francese
Francia, datato 1917
Visione di trincea
tempere su cartone
in cornice originale con passepartout di legno bianco, reca nota manoscritta con indicazioni sul luogo raffigurato "tiri dell'artiglieria tedesca...a Nieuport"; in buone condizioni
55x70 cm.
€ 350-450

29
Stampa militare di Stanislas Grimaldi
Francia, XIX Sec.
stampa litografica acquerellata, opera di Grimaldi per Lemercier a Parigi, illustrante episodio della Campagna del 1848; l'immagine dei Bersaglieri in combattimento è accompagnata da legenda in lingua italiana e francese; presentata in bella cornice d'epoca, mistilinea di legno dorato; in buone condizioni
60x70 cm.
€ 300-400

29

30
Coppia di caricature militari
Italia, Anni Venti
disegni a china acquerellata su carta, divertenti vignette relative ad esperienze di vita militare; in ottime condizioni, in cornice di legno con passepartout e vetro al fronte
30x20 cm.
€ 170-250

30

31
Pittura di Enrico Toti
Italia, 1930 ca.
dipinto olio su cartone, raffigura il celebre episodio della morte dell'Eroico Bersagliere, firmato al verso "Gregori"; probabile bozzetto per illustrazione di libro o locandina di film; in ottime condizioni con giusta patina
50x35 cm.
€ 120-200

32
Acquarello raffigurante Sottufficiale di Fanteria
Italia, I G.M.
grazioso disegno a china acquerellata su carta, raffigurante Sergente Maggiore della Brigata "Salerno" a figura intera, nel angolo inferiore destro firma "Willy"
29x15 cm.
€ 60-100

33
Lotto di tre figurini militari
Italia, XVIII e XIX Sec.
bel disegno acquerellato e rialzato a biacca raffigurante Ufficiale, al margine inferiore antica iscrizione da interpretarsi; due disegni acquerellati raffiguranti cavaliere medioevale ed Ufficiale degli Highlanders, portano antiche legende esplicative manoscritte "Rinaldo Cavaliere Francese" e "Lord Evans Dak"; presentati in graziose cornici mistilinee con vetro e passepartout; in ottime condizioni
21x15 cm.
€ 200-300

30

31

36

36

34
Nove stampe militari napoleoniche
Italia, fine del XIX Sec.
stampe militari colorate, relative ai tipi militari dell'Esercito Murattiano e del Regno Italico, incorniciate a gruppi di tre in particolari cornici coeve triple di legno ebanizzato; in buone condizioni
€ 200-300

35
Coppia di stampe acquerellate
Piemonte, XIX Sec.
stampe litografiche dipinte a mano, a firma "Vernier", raffiguranti tipi militari di Cavalleria e di Artiglieria a Cavallo dell'Armata Sarda; complete di antiche cornici di legno; in buone condizioni
23x18 cm.
€ 100-150

36
Vittorio Cajani, Milano 1890-1940
databili al 1915 ca.
Artiglieria a Cavallo in manovra e Genieri in azione sorvolati da aeromobili
acquarelli su carta
entrambe le opere recanti firma dell'Artista; contenute in belle cornici coeve di legno intagliato; databili all'iniziale periodo del conflitto, costituiscono allegoria della guerra tradizionale e della guerra moderna e futuribile a confronto; in ottime condizioni; importanti lavori di soggetto militare da famoso e quotato pittore, in particolare noto come grafico pubblicitario ed illustratore di riviste, in concorrenza con Achille Beltrame
Vittorio Cajani, Milan 1890-1940
Italy, about 1915
Horse Artillery and Engineers in action
watercolor on paper; both signed by the Artist, allegories of traditional and futuristic w1ars compared; complete with nice, contemporary wooden frames; in very good condition; important paintings of military subject by an important Artist, like Achille Beltrame best known as a magazines illustrator
(dipinto) 55x35 cm.
€ 1.700-2.200

37

41

44

37
Ritratto di Volontario Garibaldino
Scuola Lombarda del XIX Sec.
Ritratto di Garibaldino a figura intera acquarelli su carta
in basso a destra firma "G. Induno"; completo di cornice laccata con passepartout e vetro a fronte
30x23 cm.
€ 350-500

38
Fotografia con dedica autografa di Alberto Pariani
Albania, 1930
fotografia della personalità in uniforme, accompagnata da dedica manoscritta "Al maggiore Pio Arzais per cordiale ricordo di cordiale collaborazione A. Pariani" e data "Tirana 18-ott.-VIII".
Alberto Pariani fu Colonnello Comandante del 6° Rgt. Alpini durante la Grande Guerra, ricoprì in seguito incarichi di Stato Maggiore, dal 1927 al '33 fu addetto militare in Albania e capo della missione militare italiana, venne poi promosso Generale, prima come comandante della Div. Brennero e poi nuovamente con incarichi di S.M.; fu lui ad ideare la modifica della Div. di Fanteria su base binaria, nota appunto come "riforma Pariani"
34x24 cm.
€ 50-100

39
Fotografia di un Ufficiale
Italia, XIX Sec.
fotoritratto di Ufficiale di Fanteria, databile al 1875 ca., inserito nella sua bella cornice di legno e pastiglia dorata; in buone condizioni
41x35 cm.
€ 100-150

40
Fotografia di un Sottufficiale dei Cavalleggeri
Italia, 1935 ca.
fotografia di grande formato, raffigurante maresciallo dei Cavalleggeri in alta uniforme a figura intera; completa della cornice originale di legno laccato con vetro al fronte, in buone condizioni
74x54 cm.
€ 50-80

41
Manifesto per il VII Campionato del Mondo di Tiro al Piccione
Italia, 1936
bellissimo e raro manifesto, nello stile tipico della grafica dell'epoca, relativo al Campionato tenutosi a Roma nel 1936; telato ed in ottime condizioni
140x100 cm.
€ 350-500

42
V. Del Giudice, A. Silvestri
"Edagricole", 1984
nove figurini militari in originale, realizzati a tempera su cartoncino, bozzetti di illustrazioni per il volume "Il Corpo Veterinario Militare"; in ottime condizioni
€ 200-300

43
Bozzetto per scatola di montaggio Italaerei
Italia, 1980 ca.
tempere su cartone, bozzetto-progetto originale eseguito a mano per l'immagine stampata sul coperchio della scatola di montaggio del camion lancia razzi sovietico all'epoca prodotta dalla Italaerei di Bologna; in buone condizioni
36x51 cm.
€ 150-200

44
Bozzetto per manifesto del Partito Repubblicano
Italia, 1950 ca.
modello in originale realizzato a china ed acquarelli su carta, progetto per manifesto propagandistico del Partito Repubblicano; di gusto squisitamente risorgimental-massonico, associa le figure di Mazzini e di Garibaldi all'Italia sormontata da stella, le tre figure posanti su foglia d'edera; ben presentato in sobria cornice ebanizzata con passepartout; in ottime condizioni
75x55 cm.
€ 600-800

45

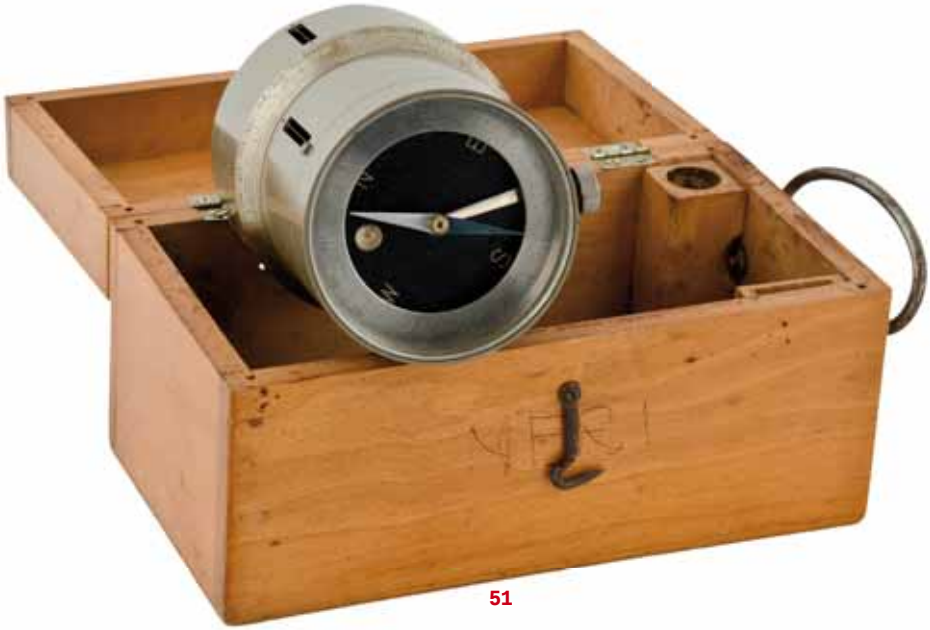

51

45
Documentazione fotografica Alinari sulla Reale Armeria di Torino
Italia, inizio del XX Sec.
48 magnifiche immagini di armi offensive e difensive appartenenti alla collezione del Palazzo Reale di Torino, Edizione Alinari, ognuna recante al margine inferiore legenda esplicativa; in buone condizioni
25,5x19,5 cm.
€ 250-350

46
Zezon completo in folio
ristampa della nota opera di Antonio Zezon sull'Armata del Regno delle Due Sicilie, la prima volta pubblicata a Napoli nel 1850
€ 180-220

47
Pannelli dipinti a soggetto militare
Italia, XX Sec.
in legno, dipinti ad illustrare tipi militari dell'Armata Sarda, in buone condizioni, decorativi
60x40 cm.
€ 150-250

48
Cornice porta fotografie dei Reali Carabinieri
Italia, XIX Sec.
in bronzo dorato, scolpita a bassorilievo con scena di Carabinieri in azione, con probabilità contro briganti, il piede di sostegno al verso recante marchio del fabbricante "G. Agrati Milano"; in buone condizioni
34x25 cm.
€ 150-250

49
Vassoio sabaudo
Italia, XIX Sec.
vassoio stampato in lastra di ferro smaltata nera con dorature, porta al centro le Armi di Casa Savoia nello stile tipico dell'epoca di Umberto I; in buone condizioni
€ 50-80

50
Scatola porta sigarette
Italia, inizio del XX Sec.
di sezione ellittica, i fianchi baccellati e decorati con incisioni floreali, pure presenti a tutto campo sul coperchio a cerniera; sotto la base punzone del titolo e dedica incisa "Gli Ufficiali del 4° Regg. Art. Pes. Camp. Mantova 16.10.1930 XIII"; peso gr. 150
H. 8,5 cm.
€ 120-200

51
Strumento topografico con treppiede
Italia, inizio del XX Sec.
in metallo verniciato kaki, completo di bussola incorporata, conservato nella sua cassetta di legno e completo del treppiede estensibile in legno e metallo; in ottime condizioni
€ 700-1.000

52
Fodero
Europa, XIX Sec.
in legno rivestito di cuoio verde, fornimenti di metallo bianco incisi ad arabeschi, in buone condizioni
L. 37 cm.
€ 50-80

53
Banda dei Carabinieri
Italia, XX Sec.
serie di dodici soldatini in plastica dipinti a mano, alti 8 cm, raffigurante banda dei Carabinieri in alta uniforme; in buone condizioni; di fattura italiana, databili al 1960 ca.
€ 30-40

54
Due strumenti medicali
Italia, inizio del XX Sec.
stantuffi in peltro con impugnature di legno ebanizzato, dotazioni di ospedale militare nella grande Guerra, in buone condizioni
€ 100-120

55
Lotto di due Jambiya
Medio Oriente, XX Sec.
coltelli ornamentali in ottone, completi di foderi, decorativi
€ 50-80

56
Pistola ornamentale
Medio Oriente, XX Sec.
simulacro non funzionante di pistola a pietra focaia di stile turco, assai realisticamente eseguita, in metallo argentato con canna di ferro brunito; decorativa
€ 50-80

57
Giubbotto da motociclista
Stati Uniti, 1950 ca.
autentica giubba "vintage" in cuoio nero, stile "Fonzie", in buone condizioni, molto divertente da indossare
€ 150-200

58
Fornello da campeggio
Svezia, 1940 ca.
fornello a petrolio in bronzo, completo e contenuto nella sua scatola d'alluminio con marchio di fabbrica in rilievo ed a decalcomania; in buone condizioni
€ 50-80

59
Lampada da miniera
XIX-XX Sec.
antica lampada da miniera a carburo, in ferro e bronzo, completa ed in buone condizioni con patina d'epoca
H. 19 cm.
€ 100-130

60
Forchetta e due coltelli
Italia, XIX Sec.
antiche posate da mensa per arrosti, in buone condizioni
€ 50-80

65

64

61
Ascia da geniere
Europa, XIX-XX Sec.
scure in ferro con manico di legno verniciato nero, in buone condizioni
€ 70-100

62
Coppia di coltelli in astuccio
India, XX Sec.
coltelli da tavola in astuccio di legno con appoggi d'ottone, in ottime condizioni
€ 40-70

63
Ex voto della Grande Guerra
Francia, I G.M.
cornice in legno naturale contenente pannello rivestito di seta verde, reca applicato modellono in legno e ferro di pala da scavo, presenti cartigli con note manoscritte "I.M Tarrard" e "7 avril 1917"; in buone condizioni con patina d'epoca
22x45 cm.
€ 120-150

64
Macchina fotografica "Ica Dresden"
Germania, inizio XX Sec.
elaborata macchina fotografica a soffietto, in pratica un piccolo banco ottico, impiegante pellicola formato 6x6; completa della borsa originale con tracolla in cuoio marrone; in buone condizioni
€ 100-150

65
Dieci piatti
in porcellana bianca dipinti in monocromo nero raffiguranti, al cavetto, episodi della vita di Napoleone e, sulla tesa, scene dalle principali battaglie del generale francese. In discrete condizioni, alcuni presentano felure e sbeccature. Alla base marchio "GIEN" inciso e timbro "GIEN porcelaine opaque"
D. 21 cm.
€ 700-1.000

66

67

68

69

70

71

AERONAUTICA MILITARE

66
Fiat G.55 "Centauro"
completamente in alluminio, elica girevole, montato con perno che lo rende brandeggiabile che è montato sulla base triangolare, sempre in alluminio, raffigura il raro caccia della Fiat, che volò anche per l'Aeronautica Repubblicana dell'RSI, infatti ne porta i contrassegni dipinti a mano libera sulle ali
apertura alare 24 cm., lunghezza 19 cm., altezza 21 cm.
€ 180-200

67
Macchi C200 "Saetta"
completamente in alluminio, grande disco anteriore in materiale trasparente a suggerire l'elica che gira col motore in funzione
apertura alare 24,5 cm., lunghezza 18 cm.
€ 100-150

68
Modello per addestramento
del personale della Royal Air Force, realizzato in legno dipinto, riproducente l'aereo inglese anti-sommergibili Gannet A.S. Mk. 1 in scala 1-72, timbri di accettazione sulle ali, con il cartellino e la descrizione dell'aereo, completo della scatola in cartone con lo speciale alloggiamento e l'avvertenza "Packaged for Storage - Not to be opened until required for use", testimonianza della Guerra Fredda, in eccellente stato
apertura alare 23,5 cm., lunghezza 19 cm.
€ 100-120

69
Modello di caccia FIAT G91
Italia, 1960 ca.
modello in lega di alluminio con carlinga in materiale plastico e colori a decalcomania del 51° Stormo Caccia, montato tramite giunto elastico su affusto metallico; in ottime condizioni
24,5x21 cm.
€ 100-150

70
Modello di Starfighter F104
Italia, 1960 ca.
modello in lega di alluminio con carlinga in materiale plastico e colori a decalcomania del 53° Stormo Caccia, montato tramite giunto elastico su affusto metallico; in ottime condizioni
35x16 cm.
€ 100-150

71
Modello di caccia Dewoitine D520
Francia, XX Sec.
fuso in alluminio, corredato di affusto nello stesso metallo, in ottime condizioni
13,8x12 cm.
€ 100-150

72

73

74

75

72
Modello di Junkers JU 88 A
Germania, II G.M.
modello fuso in alluminio, montato su affusto con basetta quadrata di ferro verniciato color marrone; in ottime condizioni con giusta patina
17,5x12,5 cm.
€ 100-150

73
Modello di caccia Supermarine Spitfire
Gran Bretagna, II G.M.
modello gettato in alluminio, montato su affusto metallico poggiante su base di marmo nero scanalato per fungere da poggia penna; in ottime condizioni con giusta patina
15x12,5 cm.
€ 100-150

74
Modello di addestratore SAI Ambrosini S7
Italia, 1950 ca.
modello in alluminio, reca le insegne dell'Aeronautica Militare Italiana; collegato tramite giunto mobile a snello affusto, pure in alluminio; in ottime condizioni con giusta patina
21,5x20,5 cm.
€ 200-300

75
Caccia FIAT CR42 "Ingar Padova"
Italia, 1940 ca.
realizzato in lamiera di ferro stampata e verniciata, l'elica e la copertura del motore stellare in alluminio; porta al di sotto della fusoliera marchi in rilievo della ditta INGAR di Padova, assieme ad indicazione del modello e scritta autarchica "Fabb. in Italia"; in buone condizioni con segni d'uso e patina del tempo
25x21,5 cm.
€ 300-400

76

77

76
Modello di aeroplano
Italia, 1940 ca.
costruito artigianalmente in legno, modello di fantasia vagamente ispirato ai nostri trimotori da trasporto e bombardamento, reca curiosamente come insegne dei profili di topolini dipinti in color verde, emblema della celebre 205^ Squadriglia da Bombardamento Terrestre "Sorci Verdi"; in buone condizioni con giusta patina
68x60 cm.
€ 250-350

77
Modello di idrovolante Savoia Marchetti S 55X
Italia, 1940 ca.
modello in alluminio, punzonato con indicazione del modello "S 55X" e della fabbrica "Savoia Marchetti"; in buone condizioni con giusta patina
24,5x17 cm.
€ 300-400

78

78
Lotto di SIAI SM 79 e Loockheed P 38
Italia e Stati Uniti, II G.M.
entrambi gettati in alluminio, il trimotore corredato di dischi di celluloide (mancanze) ai motori per simulare il moto delle eliche; in buone condizioni
18,5x14 e 20,5x14,5 cm.
€ 100-150

79
Modello di idrovolante del servizio postale
Francia, 1930 ca.
realizzato in legno pieno lucidato con particolari metallici, in buone condizioni con piccole ingiurie del tempo e giusta patina
73x44 cm.
€ 500-700

79

80

80
Modello di Boeing 727 della Lufthansa
Europa, 1970 ca.
bellissima riproduzione su larga scala di jet commerciale della Lufthansa: realizzato in alluminio pieno verniciato, con ali smontabili, è completo del supporto originale di metallo cromato; modello ufficiale della Compagnia aerea, all'epoca distribuito in piccoli numeri ad Enti ed Agenzie di viaggio, da non confondersi con ben più comuni giocattoli o modellini per uso privato; in buone condizioni con qualche segno del tempo, molto interessante
90x69 cm.
€ 700-900

81

81
Modello di Boeing 747 della Air India
Italia, 1980 ca.
miniatura scala 1/100 in materiale plastico con supporto originale di metallo cromato, di produzione italiana a cura della Belplast Milano; modello all'epoca distribuito alle Agenzie di viaggio dalla Compagnia, da non confondersi con normali giocattoli o modellini; in buone condizioni con lievi segni del tempo
69x60 cm.
€ 250-350

82

82
Modello di Boeing 747 della K.L.M.
Italia, 1980 ca.
miniatura scala 1/100 in materiale plastico con supporto originale di metallo cromato, di produzione italiana a cura della Belplast Milano; modello all'epoca distribuito alle Agenzie di viaggio dalla Compagnia, da non confondersi con normali giocattoli o modellini; rottura e mancanza del motore esterno all'ala destra, altrimenti in buone condizioni con qualche segno del tempo
€ 150-200

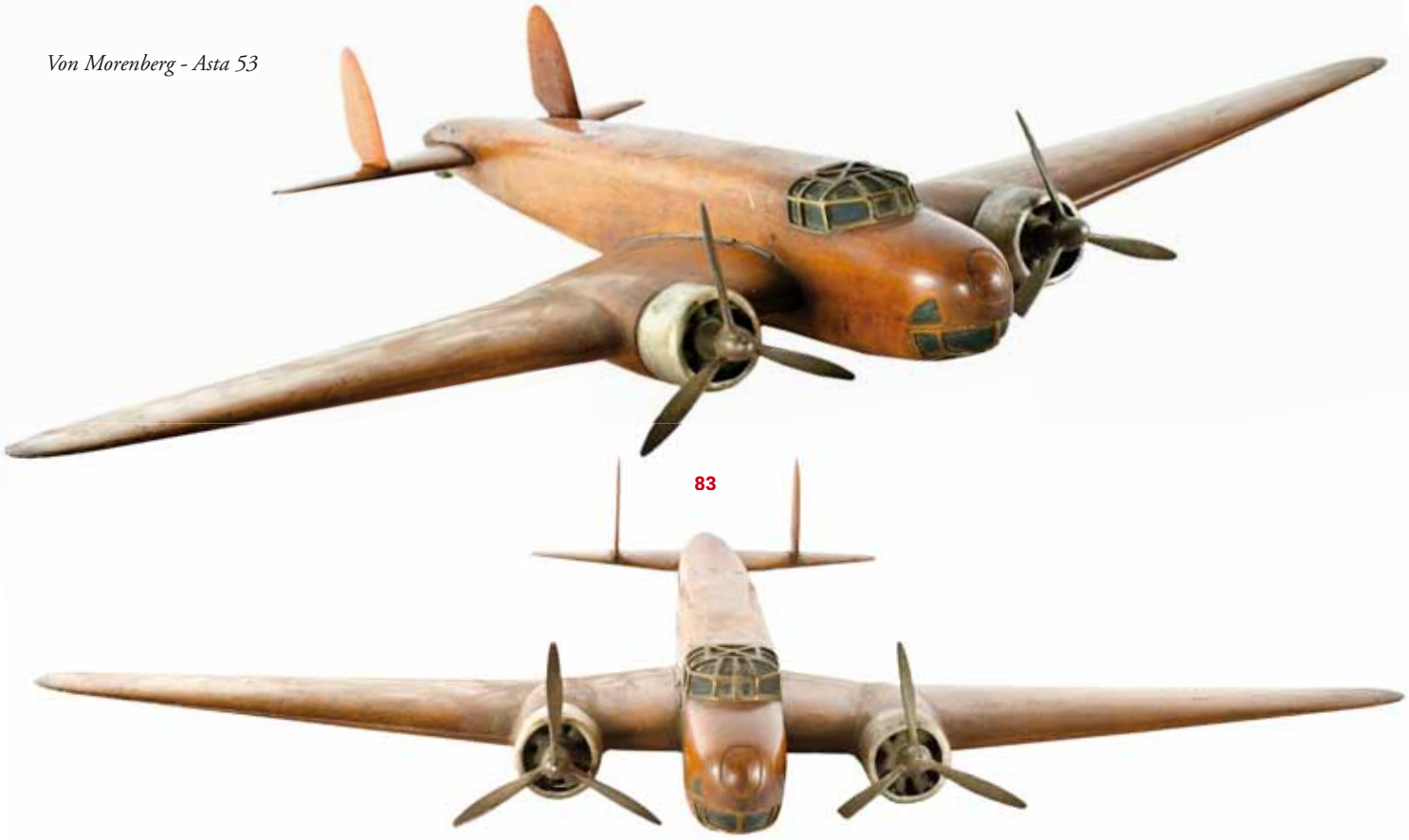

83

83
Modello di bombardiere FIAT BR 20 "Cicogna"
Italia, Anni Trenta
grande modello realizzato in legno pieno, molto pesante, con eliche, motori stellari e relative coperture, tralicci della carlinga e della cupola frontale in alluminio e bronzo; trattasi di esemplare di fabbrica costruito per prove tecniche, tipo studio nella galleria del vento; mostra piccole ingiurie dovute al tempo e bella, inequivocabile patina, in buone condizioni; raro cimelio
A FIAT BR 20 "Cicogna" bomber wooden model
Italy, Thirties
made of plain wood with aluminum propellers and engines and bronze cockpits, factory specimen for tests in the wind tunnel; in good condition with nice age patina and minor damage due to age; quite rare
110x85 cm.
€ 3.500-4.500

84

84
Modello di caccia Nieuport 11 "Bebe"
Italia, I G.M.
modello artigianale realizzato in lastra di ferro verniciata, porta i colori nazionali italiani del tipo impiegato sino al 1917, la fusoliera recante asso di cuori, probabile emblema personale di pilota; in buone condizioni con giusta patina
A Nieuport 11 "Bebe" fighter desk model
Italy, W.W.I
hand made from iron sheet, painted with Italian colors and signs used up to 1917, in good condition with nice age patina
41x35,5 cm.
€ 600-800

85
Modelli di caccia Macchi MC 202 "Folgore" e di Reggiane RE 2005 "Sagittario"
Italia, II G.M.
probabile modello di fabbrica di raffinata costruzione scatolata, realizzato in lastra d'ottone già nichelata, con elica mobile e punzonatura del modello su entrambi i fianchi; mancante di affusto; in buone condizioni; altro modello, pure in lastra d'ottone, corredato di elica mobile d'alluminio, mancante di affusto; un'ammaccatura sull'ala sinistra, altrimenti in buone condizioni
26,5x23 e 22,5x20 cm.
€ 150-250

85

86
Modello del caccia da attacco al suolo Breda 65
Italia, II G.M.
probabile modello di fabbrica, di raffinata costruzione scatolata, realizzato in metallo cromato, con elica mobile, trofei a decalcomania applicati alle ali e punzonatura "BREDA 65" su entrambi i fianchi; montato tramite giunto mobile su snello affusto metallico di gusto Decò, la base marcata G. Ferè Cinisello"; in ottime condizioni con giusta patina
23,5x19,5 cm.
€ 400-600

86

87
Modello di SIAI SM 79 "Sparviero"
Italia, II G.M.
modello fuso in alluminio (mancano due eliche), montato tramite giunto orientabile a snello affusto metallico poggiante su base in radica; l'insieme, assemblato in epoca e di marcato gusto Decò, in buone condizioni con giusta patina; 35,5x28,5 cm.
€ 200-300

87

88
Modello di SIAI SM 79 "Sparviero"
Italia, II G.M.
in alluminio, con eliche mobili, il fusto di fissaggio al piedistallo (danneggiato) punzonato "Ruberis Firenze Brevettato"; affusto pure in alluminio, nel classico stile razionalista del periodo; complessivamente in buone condizioni con giusta patina; 18,5x15 cm.
€ 150-200

88

89
Modello di caccia FIAT G 50
Italia, II G.M.
probabile modello di fabbrica, di raffinata costruzione scatolata, realizzato in metallo cromato con vetri in mica azzurra, elica mobile, trofei a decalcomania applicati alle ali e punzonatura "FIAT G 50" su entrambi i fianchi; montato tramite giunto mobile su snello affusto metallico di gusto Decò, la base marcata "G. Ferè Cinisello"; in ottime condizioni con giusta patina
23,5x17 cm.
€ 300-400

89

91

92

93

90

90
Modello di caccia Macchi C 200 "Saetta"
Italia, II G.M.
di costruzione scatolata, in metallo cromato, poggiante su affusto d'alluminio; in buone condizioni
20,5x15,5 cm.
€ 150-200

91
Modello di caccia Reggiane RE 2001
Italia, II G.M.
modello realizzato in metallo pieno, probabilmente lega di alluminio, verniciato con inusuale livrea non mimetica di tipo civile, impiegata sugli esemplari sperimentali di pre serie; montato in epoca tramite giunto orientabile su affusto di metallo cromato posante su base di marmo nero (piccola mancanza ad uno spigolo); in buone condizioni con giusta patina
32x25 cm.
€ 350-500

92
Modello di idrovolante FIAT RS14
Italia, II G.M.
modello di fabbrica, di raffinata costruzione scatolata, realizzato in metallo cromato, con eliche mobili, trofei a decalcomania, punzonatura "FIAT RS 14" su entrambi i fianchi; la snella base, pure in lastra d'ottone cromata, reca incisa indicazione dello stabilimento di produzione dell'idrovolante "Costruzioni Meccaniche Aeronautiche S.A. Marina di Pisa"; in ottime condizioni con giusta patina
20x13,5 cm.
€ 350-500

93
Modello di addestratore Macchi MB 339
Italia, XX Sec.
modello in lega di alluminio con carlinga in materiale plastico e trofei a decalcomania delle Frecce Tricolori, montato tramite giunto elastico su affusto metallico posante su basetta di plexiglass; in buone condizioni
22,7x22,5 cm.
€ 60-100

94
Modello di assaltatore Breda Ba 65
Italia, XX Sec.
elegante ed accurato modello artigianale di gusto Decò, in legno lucidato, completato da particolari d'alluminio; in ottime condizioni
66x49 cm.
€ 900-1.200

94

95
Modello di idrovolante
CANT Z 501
Italia, XX Sec.
accuratissimo modello artigianale in legno del celebre idrovolante italiano della II G.M., dipinto nella livrea impiegata dall'Aeronautica del C.I.L. cobelligerante con gli Alleati fra il 1943 ed il '45; in ottime condizioni
58x36 cm.
€ 1.000-1.300

95

96
Modello di idrovolante
CANT Z 506
Italia, XX Sec.
accuratissimo modello artigianale in legno del celebre idrovolante trimotore italiano della II G.M., in ottime condizioni
56x41 cm.
€ 1.200-1.500

96

97

98

97
Modello di monoplano Bleriot XI
Italia, inizio del XX Sec.
modello artigianale realizzato in lastra d'ottone con alcune parti in fusione, la sola elica in legno (danneggiata); in buone condizioni con bella patina d'epoca mai pulita
32,5x31 cm.
€ 600-800

98
Lotto di otto modelli
Nazioni varie, II G.M.
Italia, modelli in alluminio di CANT Z 1007 BIS, caccia Reggiane RE 2001, modello in bronzo di idrovolante SM 55, modello in legno di caccia Macchi C 205V; Germania, modello di Junkers JU 87 Stuka; Stati Uniti, due modelli in alluminio di Loockheed P38 Lightning; modello in alluminio di MIG 15 sovietico; l'insieme nel complesso in buone condizioni
€ 300-400

99
Modello di Junkers JU 86
Ungheria, II G.M.
grazioso modello fuso in ottone nichelato, i timoni verniciati nei colori ungheresi; mancano le eliche, altrimenti in buone condizioni con giusta patina
18,5x15,5 cm.
€ 100-150

100
Modello di CANT Z 1007 Bis "Alcione"
XX Sec.
accurato modello artigianale in legno dipinto, riproducente il trimotore italiano da bombardamento; in ottime condizioni
51x37,5 cm.
€ 250-350

99

100

101

102

101
Modello di Campini Caproni C.C.2
XX Sec.
accurato modello artigianale in legno dipinto, riproducente il noto aereo sperimentale italiano a reazione; in ottime condizioni
31,5x24,5 cm.
€ 200-300

102
Modello di caccia FIAT CR32
XX Sec.
accurato modello artigianale in legno dipinto, riproducente il noto caccia italiano; in ottime condizioni
30x24,5 cm.
€ 150-200

103

103
Modello di caccia FIAT CR42
XX Sec.
accurato modello artigianale in legno dipinto, riproducente il noto caccia italiano; in ottime condizioni
27x25,5 cm.
€ 150-200

104
Modello di caccia PFALZ DIII
XX Sec.
accurato modello artigianale del caccia tedesco impiegato dal 1917, integralmente realizzato in legno e dipinto a vivaci colori, tipici degli "Jasta" germanici dell'epoca; in ottime condizioni
41,5x33,5 cm.
€ 400-500

104

105

106

107

105
Modello di idrovolante IMAM RO 43
XX Sec.
accurato modello artigianale dell'idrovolante imbarcato in dotazione alla Regia Marina, realizzato in legno pieno verniciato con elica ed altri particolari metallici; in ottime condizioni
An Italian IMAM RO 43 seaplane wooden desk model
20th Century
a very fine handmade model of the Italian King's Navy seaplane, made from painted plain wood with metal propeller and some other small parts, in very good condition
58x50 cm.
€ 1.000-1.300

106
Modello di idrovolante Macchi Castoldi MC 72
XX Sec.
accurato modello artigianale realizzato in legno verniciato, raffigurante l'aereo progettato dall'Ingegner Mario Castoldi per la Coppa Schneider del 1931; in ottime condizioni
26,5x23,5 cm.
€ 180-250

107
Due bozzetti multipli di bombardiere a tuffo "Stuka"
Italia, 1975 ca.
viste frontale, laterale e superiore del citato aeroplano da bombardamento nella livrea della Regia Aeronautica, realizzate a tempere su carta ed accompagnate da note manoscritte, entrambi i fogli montati con passepartout di cartoncino avana, progetti per illustrazioni di pubblicazioni aeronautiche della Casa Editrice STEM Mucchi di Modena
50x38 cm.
€ 200-300

108
Due bozzetti dei caccia G50 e RE2000
Italia, 1975
viste superiori del citati aeroplani da caccia della Regia Aeronautica, realizzate a tempere su carta ed accompagnate da note manoscritte, entrambi i fogli montati con passepartout di cartoncino avana, progetti per illustrazioni di pubblicazioni aeronautiche della Casa Editrice STEM Mucchi di Modena
50x40 cm.
€ 200-300

108

109
Bozzetto triplo di aerei da caccia italiani
Italia, 1975 ca.
viste frontali dei citati caccia italiani della II G.M. realizzate a tempere su carta ed accompagnate da sigla manoscritta, il foglio montato con passepartout di cartoncino avana, progetto per illustrazione di pubblicazioni aeronautiche della Casa Editrice STEM Mucchi di Modena
50x38 cm.
€ 100-150

110
Due bozzetti del caccia RE 2001
Italia, 1975
profili del velivolo nelle livree dell'Aeronautica del C.I.L. e della Repubblica Italiana, realizzati a tempere su carta ed accompagnati da legenda manoscritta, sigla del disegnatore e data 1975, bozzetti per illustrazioni di pubblicazioni aeronautiche della Casa Editrice STEM Mucchi di Modena
16x29 cm.
€ 100-150

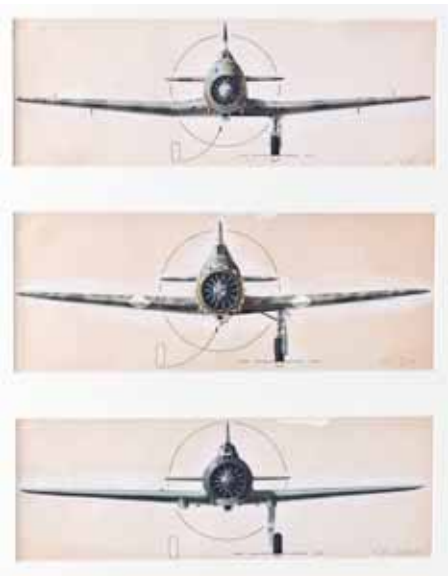

109

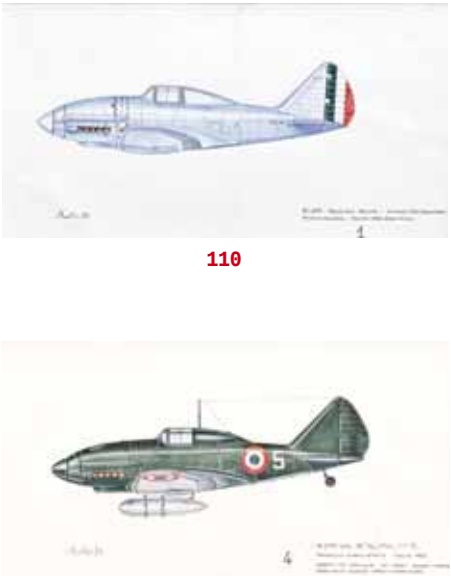

110

111

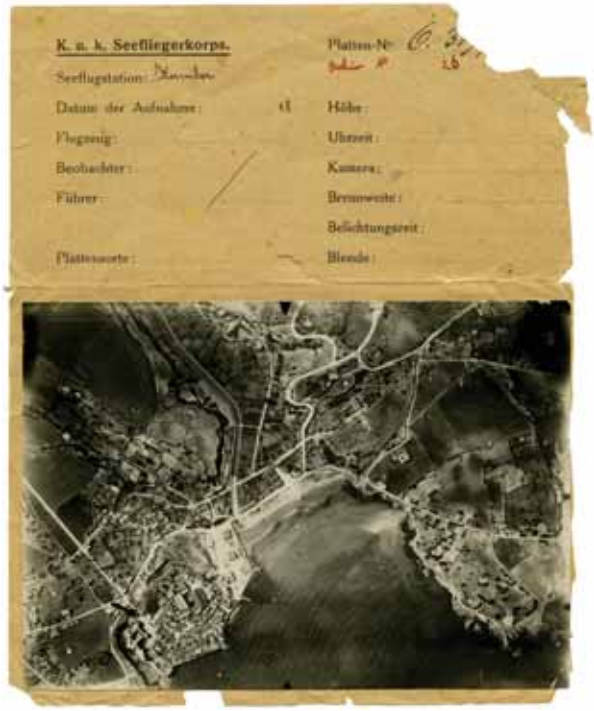

111
35 fotografie originali di ricognizione aerea
Italia, I G.M.
fotografie di vari formati, relative al fronte trentino, veneto e dalmata, alcune, di provenienza militare austriaca con note manoscritte sulle immagini e su fogli applicati ai margini, riguardanti il fronte del Piave; in buone condizioni
€ 300-400

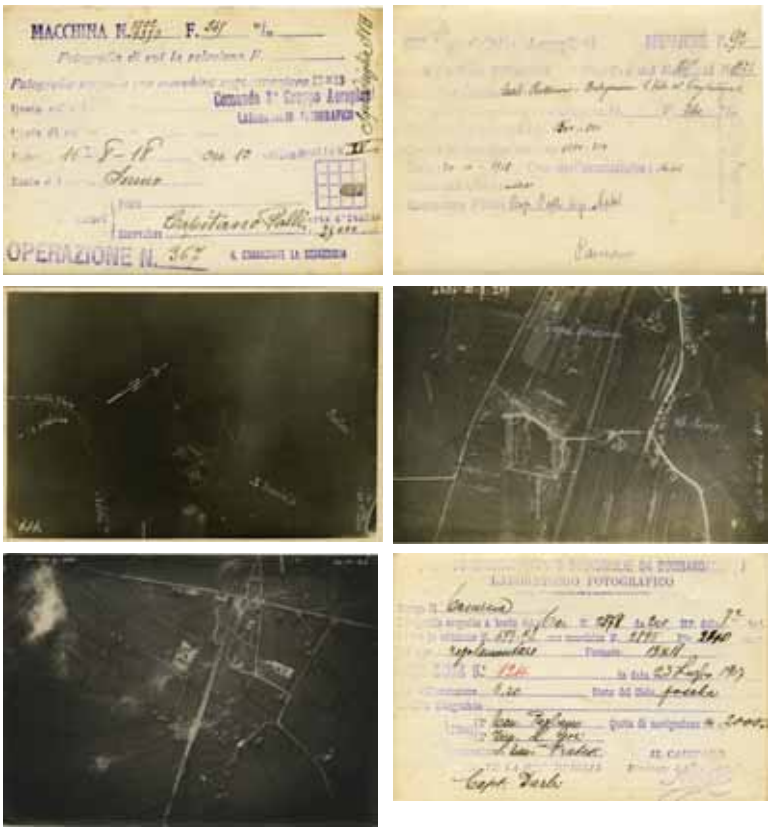

112

112
25 fotografie di ricognizione aerea dell'87^ Squadriglia
Italia, I G.M.
stampe originali di vedute aeree del fronte trentino, friulano e veneto, ognuna riportante al recto in stampa la data di ripresa e l'indicazione del velivolo impiegato, la maggior parte recanti al verso timbri ad inchiostro e legenda manoscritta relativa a dati tecnici quali quota di ripresa, indicazione del luogo, stato del cielo, nome del personale navigante impiegato: a tal riguardo, fra tanti, una ripresa della zona di S. Daniele riporta i nomi di Maurizio Pagliano e Luigi Gori, due altre sono attribuite a Natal Palli; in ottime condizioni
12x16,5 cm.
€ 400-500

113
Daga da Cadetto della Regia Aeronautica
Italia, Anni Venti
lama priva di punta e filo, fornimento zoomorfo a motivo di ali e testa d'aquila gettato in ottone, guancette di madreperla, fodero a due campanelle in lamiera d'ottone sbalzata, in buone condizioni, rara
L. 34 cm.
€ 600-800

114
Casco da pilota aviatore
Italia, I G.M.
tipo Roold di fattura italiana, in sughero rivestito di tela cerata marrone, corredato di cuffia para nuca ed orecchie con soggolo di cuoio e guarniture degli auricolari stampate in lastra d'ottone, all'interno fodera trapuntata di tessuto verde ed alluda di tela cerata; in buone condizioni con bella patina d'uso
€ 800-1.000

114

113

115

Ritratti di Ermenegildo Laghi e Consorte

Italia, 1927

La seguente sezione d'asta raccoglie le memorie dell'Ufficiale Pilota della Regia Aeronautica Ermenegildo Laghi; la Personalità iniziò la sua lunga carriera quale Sottufficiale di Cavalleria, venne nominato nel 1913 S. Tenente dei Cavalleggeri di Saluzzo, la Grande Guerra lo vide Ufficiale Pilota distaccato presso la 134^ Squadriglia da ricognizione del III Gruppo, di base a Villaverla, come Tenente e poi col grado di Capitano assegnato ai Lanceri di Novara; transitò in seguito all'Arma Azzurra dalla sua fondazione, svolgendo servizio in Libia, in Etiopia nel 1935-36 ed in Egeo durante la II Guerra Mondiale, con il grado di Generale di Brigata Aerea

Ritratti ad olio su tavola dell'Ufficiale e Consorte, di ottima mano pittorica, mantenenti le cornici originali di legno ebanizzato, uno datato 1927; in buone condizioni

Portraits of Ermenegildo Laghi and wife

Italy, 1927

the following relics belonged to the King's Aviation Officer Ermenegildo Laghi; he started his career as a Cavalry N.C.O., than Officer in 1913, pilot of the 134^ Aerial Reconnaissance Squadron with the rank of Lieutenant and than Captain in W.W. I, member of the King's Aviation since its foundation in 1923, he served in Libya, during the Ethiopian War of 1935-36 and than in Greece during W.W. II as a Brigadier General

60x50 cm.

€ 300-400

115

115

116

Ritratto di E. Laghi ed altri disegni

Italia, 1915 e 1928

graziosissimo ritratto umoristico a figura intera, eseguito ad acquarelli su carta, raffigurante il giovane S. Tenente di Cavalleria Laghi nel 1915 assieme al suo cane; di eccellente mano, mostra grande capacità di caratterizzazione psicologica; quattro divertenti disegni satirici, anch'essi acquarelli su carta, eseguiti a firma "S. Tenente Pieroni" nel 1928, relativi a problematiche ed incertezze dell'epoca relative alla vita professionale degli Ufficiali; inoltre "Fox Trot dell'Aviazione", testo di canzone militare composta dall'aviere Renato Rossetti dell'Aerocentro Natale Palli di Parma, manoscritto ed illustrato con bella immagine acquerellata sulla copertina; infine due biglietti di auguri elegantemente manoscritti dal citato S. Ten. Pieroni, indirizzati al Laghi in occasione della Pasqua 1928 e del conferimento della Croce al Merito di Servizio al Detto nel 1929

24x17 e50x35 cm.

€ 150-200

116

117

118

119

120

120

117
Album fotografico della "Coppa Baracca" appartenuto ad E. Laghi
Italia, 1925
album completo, contenente 27 fotografie originali di macchine in volo ed a terra, aviatori, personalità, etc., la copertina di cartoncino grigio recante etichetta adesiva con legenda "COPPA BARACCA MCMXXV"; in buone condizioni.
La Coppa Baracca, la cui prima edizione si tenne nel 1922, fu gara di velocità e durata per aeroplani nata per onorare la memoria dell'Eroe
€ 150-200

118
Album fotografico della "Coppa Miraglia" appartenuto al Comandante Laghi
Italia, 1925
in cartoncino grigio rilegato con cordoncino di seta verde, la sovraccoperta portante applicata bella etichetta a stampa dell'evento; contiene diciotto fotografie di idrovolanti in volo e posanti su specchi d'acqua, Ufficiali, Personalità etc.; prodotto per cura del laboratorio fotografico della 115^ Squadriglia da Ricognizione, del quale alcune pagine portano l'elegante "ex libris"; in buone condizioni; raro documento storico
€ 200-300

119
Tre album fotografici del Comandante Laghi
Italia, 1925 ca.
ad opera dello studio fotografico L. Vaghi di Parma, il cui timbro appare impresso sulle copertine di cartoncino avana rilegato con nastro di seta tricolore e sulle foto; il primo riguardante giuramento di reclute di Fanteria ed Aviazione, su 14 immagini di grande formato; il secondo, su 18 fotografie di grande formato, mostra visita di Ufficiale dell'Esercito ad aeroporto militare, gli scatti, di eccellente qualità professionale, raffiguranti biplani Macchi 15 e SVA della 115^Squadriglia da Ricognizione, presso la quale il Detto prestava servizio; l'ultimo, su sei immagini di grande formato, mostra gruppi di Ufficiali, aeroplano monomotore SVA e tre scatti di bimotori da bombardamento Caproni; Laghi compare in tutti con il grado di Maggiore; in buone condizioni
€ 200-300

120
Due ritratti di Ermenegildo Laghi
Italia, 1925 e 1938 ca.
ritratto umoristico della Personalità ritratta a figura intera in uniforme di Maggiore della R.A., eseguito a pastelli su carta nel 1925, di ottima mano; bel ritratto fotografico del Detto in uniforme di Generale della R.A., firmato "foto Vaghi Asmara", applicato a pannello di legno sormontato da legenda composta da lettere in bronzo "Gen. E Laghi"; in buone condizioni
50x21 e 41x27 cm.
€ 100-150

121

121
Cofano da bandiera (?)
Italia, 1930 ca.
elegante scatola in legno lucidato, foderata all'interno con velluto cremisi, il coperchio incernierato reca applicata grande aquila della Regia Aeronautica accuratamente ed artisticamente intagliata; per qualità e misura si ipotizza l'uso quale contenitore per bandiera o gagliardetto di Reparto; in buone condizioni
47x27x6 cm.
€ 150-200

122
Modello di aeroplano, tagliacarte e sigillo appartenuti ad E. Laghi
Italia, 1930 ca.
grazioso modellino in metallo cromato dell'aereo scuola della Regia Aeronautica AVIA FL3; tagliacarte in bronzo, la lama recante incisa legenda "I Sottufficiali del campo "Natale Palli" al loro Comandante/13-4-928"; sigillo da corrispondenza del 14° Stormo da Bombardamento, che la Personalità comandò, in bronzo, conformato a forma di bomba a caduta, la testa recante inciso emblema del Reparto e motto "FERT"; l'insieme in buone condizioni
€ 200-300

123
Spalline ed accessori da Grande Uniforme del Generale Laghi
Italia, 1938 ca.
spalline per Generale di Brigata Aerea, in gallone a lastra tessuto in filo dorato con trecce e ricami di canottiglia, complete dei bottoni a vite; nastrini per uniforme del Generale Laghi, l'impressionante medagliere contiene ben cinque decorazioni al V.M. e l'Ordine Militare di Savoia; cordelline e dragona da sciabola per Ufficiale Generale della R.A., in filo dorato con puntali metallici; cordelline e dragona per Ufficiale della R.A., in filo dorato con screziature azzurre e puntali metallici; l'insieme in buone condizioni
€ 150-200

124
Particolare lampada da tavolo appartenuta ad Ermenegildo Laghi
Italia, 1940 ca.
di gusto Decò, in lastra d'ottone dorata e verniciata a fuoco con scena aviatoria di trimotori da bombardamento ed aerei da caccia fra le nubi, l'ampia campana sostenuta da parallelepipedo in cristallo poggiante su base cilindrica mistilinea; in buone condizioni con segni d'uso
H. 35,7 cm.
€ 430-550

122

123

124

125

125

126

126

127

125

Album fotografici e ritratti del Generale Laghi

Italia, Anni Trenta

album su 18 immagini raffiguranti scene di vita in colonia, scuola missionaria italiana, truppe indigene etc.; recante dedica manoscritta "Al Sig. Generale Ermenegildo Laghi Comandante Settore Nord Il Capp. Mil.re Mangani P. Igino". datato "Gura 13 Aprile 1937 XV"; album su 10 foto, relativo a matrimonio di Ufficiale Pilota in colonia al quale il Generale fece da testimone, contenente dedica manoscritta e data "Mogadiscio 20 Gen. '939"; ritratto fotografico del Detto, la cornice originale intagliata a motivo di greca; altro ritratto fotografico più antico, nel quale il Comandante riveste ancora il grado di Colonnello; l'insieme in buone condizioni

€ 150-200

126

Due fotografie del Comandante Laghi con Attilio Teruzzi

Italia, Anni Venti

due bellissime fotografie di grande formato, firmate dal laboratorio Vaghi di Parma: la prima raffigura il Comandante Laghi alla guida di aereo SVA biposto assieme all'Eroe Fascista e pluridecorato al V.M. Attilio Teruzzi, l'altra mostrante Laghi e Teruzzi assieme ad Autorità, entrambe recanti al verso annotazione manoscritta "Teruzzi a arma"; infine intenso ritratto fotografico di grande formato raffigurante il Generale laghi in Oltremare, indossante uniforme coloniale; l'insieme in buone condizioni

22x30 cm.

€ 100-150

127

Particolare astuccio porta brevetto ed altro appartenuti al Comandante Laghi

Italia, Anni Venti

scatolina in lastra d'ottone conformata a rombo, il coperchio a pressione recante applicazione di cornice ed aquila stilizzata in metallo bianco, all'interno fodera di velluto verde sagomata per contenere con precisione il brevetto di Pilota Militare; scatolina cilindrica in radica lucidata, sul coperchio a pressione applicata targa in argento recante legenda "Il Comando II Z.A.T./al maggiore Laghi/valido ausilio per l'organizzazione/della Coppa Miraglia 1926" (gara di velocità e perizia per idrovolanti); porta documenti di seta nera con applicata miniatura del brevetto di Pilota Militare in metallo, all'interno contenute 15 negativi, tutti in buone condizioni e stampabili, ritraenti il Detto in A.O.I.; medaglione non portativo in bronzo del Vicariato Apostolico dell'Eritrea, raffigurante la cattedrale di Asmara; scatola cilindrica porta colletti in cuoio marrone; biglietto di auguri per l'anno 1927 in cornice d'epoca,artisticamente manoscritto ed acquerellato, "I militari... del campo Natale Palli bene augurando..."; l'insieme in buone condizioni

€ 150-200

128
Grande lotto fotografico del Comandante Laghi
Italia, Anni Venti e Trenta
oltre 130 immagini relative a vari momenti della carriera della Personalità, molte scattate in Colonia, raffiguranti militari, aeroplani, foto di ricognizione, paesaggi, etc.; in buone condizioni
€ 100-200

129
Quattro album fotografici del Comandante Laghi
Italia, Anni Venti e Trenta
album su 15 fotografie di grande formato, opera dello studio L. Vaghi di Parma, ritraenti le nozze del Detto con la signorina Luisa Casalini nel 1926; album prodotto dal laboratorio fotografico della 115^ Squadriglia, su 14 immagini di medio formato, ritraente giornata aerea presso l'aeroporto di Parma: belle foto di aerei da caccia e bimotori Caproni da bombardamento a terra ed in volo, evoluzioni e combattimenti simulati di aeroplani, etc.; album del citato studio Vaghi, raffigurante cerimonia di giuramento di avieri presso aeroporto militare; album relativo al giuramento delle reclute del II Btg. avieri a Poggio Renatico, su 21 immagini di grande formato; nei primi due la Personalità è ritratta nel grado di Maggiore, poi nel grado superiore; in buone condizioni
€ 200-300

128

128

129

129

130

130
Album fotografici ed altro appartenuti ad Ermenegildo Laghi
Italia, I G.M.
due piccoli album, uno intero e l'altro scomposto, contenenti complessivamente oltre 100 immagini relative al periodo immediatamente precedente il conflitto (novembre 1914-marzo 1915), quando il Detto prestava servizio al Reggimento di Cavalleria, ed alla guerra presso il reparto di volo: ritratti cavalli ed esercitazioni, militari ed Ufficiali con varie tenute, aeroplani, foto del Laghi indossante equipaggiamento di volo etc.; altro album del periodo di guerra relativo all'aprile-agosto 1916, illustrante un distacco del Detto in Libia: 70 fotografie mostranti navi, aeroplani, paesaggi, scene di caserma etc.; 19 cartoline satiriche relative alla vita di guerra del Savoia Cavalleria; l'insieme in buone condizioni
€ 200-300

130

131

132

132

133

133

131
Diplomi originali del medagliere del Comandante Laghi
Italia, XX Sec.
documentazione cartacea quasi completa del cospicuo medagliere della Personalità: decreto di nomina a Sottotenente dei Cavalleggeri di Saluzzo, in data 26 aprile 1913; diploma di Cavaliere dell'Ordine Militare di Savoia, in data agosto 1942; due diplomi per Medaglia di Bronzo V.M., uno in data 25 novembre 1916, l'altro 10 maggio 1919 per evento aviatorio del 7 dicembre 1917 "Cielo di Gallio (Asiago)"; due diplomi per Medaglia d'Argento V.M., datati 1938 e 1952, entrambi relativi ad eroico comportamento durante la Campagna d'Etiopia; diploma per Croce di Guerra V.M. datato 1936, sempre per ardimento mostrato durante la citata Campagna; cinque diplomi per Croce al Merito di Guerra, dalla I alla II G.M., il più anziano datato "Zona di guerra addì 20 settembre 1918" a firma autografa "Pecori Giraldi"; diplomi per Medaglia Militare Aeronautica nei tre gradi, il più vecchio, datato "23 novembre 1928", a firma autografa "Mussolini"; quattro diplomi di concessione dell'Ordine della Corona d'Italia nei vari gradi; due diplomi dell'Ordine dei Santi Maurizio e Lazzaro; diploma per Medaglia Mauriziana di lungo servizio; due diplomi di Cavaliere e Commendatore dell'Ordine Coloniale della Stella d'Italia; due diplomi per Croce di Anzianità, 25 e 40 anni; diploma medaglia europea 1915-1918 con bel timbro ad umido "Comando Aviazione da Caccia" e firma autografa del Comandante; diploma medaglia 1915-1918; diploma medaglia Africa Orientale 1936; diploma dell'Ass. Nazionale Arma Aeronautica del 1965
€ 500-700

132
Grande lotto fotografico del Comandante Laghi
Italia, dalla I G.M. agli Anni Trenta
oltre 130 immagini relative a vari momenti della carriera della Personalità, molte scattate in Colonia, raffiguranti militari, aeroplani, foto di ricognizione, paesaggi, etc.; in buone condizioni
€ 100-200

133
Grande lotto fotografico del Comandante Laghi
Italia, dalla I G.M. agli Anni Trenta
oltre 130 immagini relative a vari momenti della carriera della Personalità, molte scattate in Colonia, raffiguranti militari, aeroplani, foto di ricognizione, paesaggi, il Gerarca Teruzzi, il Maresciallo Rodolfo Graziani, Ufficiali di alto grado etc.; in buone condizioni
€ 100-200

134
Grande lotto fotografico del Comandante Laghi
Italia, dalla I G.M. agli Anni Trenta
55 fotografie sciolte, dalla Grande Guerra al servizio in Africa Orientale; inoltre due piccoli albums contenenti oltre 60 immagini del primo dopoguerra, zona Trieste e Parma, relative alla vita ed al servizio della Personalità: mostrano foto personali e di aeromobili da caccia ed idrovolanti
€ 100-200

135
Grande lotto fotografico del Comandante Laghi
Italia, dalla I alla II G.M.
300 immagini relative a vari momenti della carriera della Personalità, molte scattate in Colonia con bellissimi paesaggi, foto di indigeni, animali etc., altre raffiguranti militari, aeroplani, foto di ricognizione, il Maresciallo Rodolfo Graziani ed Alti Ufficiali, etc.; in buone condizioni
€ 200-300

136
Lotto fotografico del Comandante Laghi
Italia, dalla I alla II G.M.
fotografie originali ed inedite dalla Grande Guerra o primi Anni Venti al 1940: aeromobili, Ufficiali e soldati, molte immagini di ambiente coloniale illustranti Ras etiopici e ritratto del Ras Immiru, fotografia di grande formato del Maresciallo Graziani assieme al Comandante Laghi, due immagini di Mussolini assieme ad Italo Balbo, tre foto di Galeazzo Ciano Comandante della Squadriglia "Disperata", fotografia di grande formato dei Moschettieri del Duce nel 1940 assieme a Mussolini, Starace ed il Generale Laghi durante cerimonia di conferimento medaglia al V.M.
€ 100-200

137
Madonna degli Aviatori
Italia, 1920 ca.
bassorilievo in bronzo raffigurante Vergine con Bambino ed angeli in volo sullo sfondo di santuario, al margine inferiore elica bipala e legenda in lingua latina; applicato a cornice mistilinea di legno ebanizzato; in buone condizioni
25x28 cm.
€ 80-120

134

134

135

135

136

136

137

138

138

139

138

Tessera di riconoscimento della S.I.A. Torino

Italia, 1917

La seguente sezione d'asta è dedicata ai cimeli del pilota pisano Pietro Michelassi, classe 1891, pioniere dell'aviazione italiana formatosi nell'ambiente dei fratelli Ugo e Guido Antoni, sergente pilota presso il Btg. Aviatori durante la Grande Guerra, fu nel corso del 1916 all'aeroporto della Comina, poi istruttore a Cameri e quindi distaccato come collaudatore di aeromobili agli stabilimenti FIAT S.I.A. e Mirafiori di Torino, dai quali si recava con regolarità in volo verso i vari aerodromi militari per la consegna dei velivoli ai reparti; la Personalità, transitata all'Aeronautica Militare nel 1923 come Sottufficiale di carriera, svolse servizio in Libia, durante la Guerra di Spagna come pilota ed ancora durante la II G.M.

Porta tessera di cartoncino telato contenente tesserino stampato su due facciate, corredato di fotografia in uniforme con timbri ad umido ed a secco, riporta dati anagrafici del Detto, "Pilota a disposizione della S.I.A,"; in buone condizioni; rarissima.

La S.I.A. fu fondata dalla FIAT sotto stretto controllo militare nel 1916, inizialmente per la produzione di velivoli Farman MF1914, poi dei Pomilio e degli SPA, infine dei bombardieri e ricognitori SIA 5, 7, 7B e 9

A S.I.A. aircraft factory of Torino identification card

Italy, 1917

the following relics belonged to Pietro Michelassi, born in 1891 and aviation pioneer in Italy; during W.W.I he served as a sergeant pilot and than as a test pilot of the Mirafiori and S.I.A. military factories in Torino; after 1923 he joined the King's Aviation as a N.C.O., he served as a pilot in the Spanish War of 1936 and during W.W.II

€ 400-500

140

139

Brevetto di pilota aviatore appartenuto a Pietro Michelassi

Italia, 1915

documento rilasciato dall'Aeroclub Italia per conto della "Federation Aeronautique Internationale"; riporta dati anagrafici del Detto, sua fotografia in uniforme dell'Esercito con regolamentare brevetto di pilota cucito sull'omero, timbri a secco dell'Aeroclub; in cartoncino rigido rivestito di marocchino azzurro con impressioni in oro e porta tessera telato; in buone condizioni; rarissimo

€ 400-500

140

Tessera dell'Associazione Aviatori-Aeronauti d'Italia di Pietro Michelassi

Italia, 1915

tesserino rivestito di marocchino azzurro con impressioni d'oro, all'interno due pagine stampate con simboli aeronautici militari di Marina ed Esercito e civili, dati anagrafici del Detto, descritto come abitante in Cameri (sede di aeroporto-scuola di volo militare), completati da fotografia in uniforme, timbro ad umido e marca adesiva dell'Organizzazione; in buone condizioni; rarissimo documento

€ 400-500

141
Brevetto superiore di pilota appartenuto a Pietro Michelassi
Italia, 1916
documento rilasciato dall'Aeroclub Italia, attestato di brevetto superiore di pilota aviatore su aeroplano Caudron; riporta dati anagrafici del Detto, sua fotografia in uniforme dell'Esercito con regolamentare brevetto di pilota cucito sull'omero, timbri a secco dell'Aeroclub e ad umido del Comando Btg. Scuole Aviatori; in cartoncino rigido rivestito di marocchino rosso con impressioni in oro e porta tessera telato; in buone condizioni; rarissimo
€ 500-700

141

142
Tessera di riconoscimento militare speciale di Pietro Michelassi
Italia, 1917
tessera in cartoncino avana edita per conto della Direzione Tecnica dell'Aviazione Militare e costituente permesso per accedere ad aeroporti e fabbriche di aeroplani; contiene dati anagrafici manoscritti del Detto, sua fotografia in uniforme, timbri ad umido, firma del Comandante Ten. Col. Gallina etc.; in buone condizioni; rarissima
€ 400-500

142

143
Tessera della Falange di Pietro Michelassi
Spagna, 1938
tesserino di cartoncino rigido rivestito di marocchino scarlatto con impressioni in inchiostro nero, contiene quattro pagine riportanti dati anagrafici e nazionalità del Detto, inusualmente non "coperti" da una finta identità, sua fotografia in uniforme di Ufficiale pilota dell'Aviazione Legionaria, timbri dell'Organizzazione etc.; in ottime condizioni
€ 1.000-1.200

143

144

145

146

144

Lotto di documenti appartenuti a Pietro Michelassi

Italia, I G.M. e XX Sec.

libretto personale manoscritto, contenente minuziose note relative ad ogni apparecchio Caudron collaudato dal Detto nel 1916 mentre prestava servizio presso gli stabilimenti FIAT di Torino; alcuni elenchi dattiloscritti, relativi a ruolini di Squadriglie Maurice Farman e Caudron di stanza probabilmente alla Comina; contengono analiticamente dati anagrafici, grado e qualifica degli appartenenti, costituendo prezioso e forse unico documento storico; due cartoncini con grafici di prove altimetriche effettuate dal Detto su aeromobile SIA il 3 maggio 1916; volantino ciclostilato, stampato nel 1918 con bollettino della Vittoria ed altro; busta e carta intestata della Prima Squadriglia Navale" alcuni articoli di pubblicità aeronautiche tratti dalla rivista del 1917 "L'illustrazione della guerra e la stampa sportiva" e copia del "Corriere dell'Aviatore" riportante elogio funebre del Detto; numerosi altri documenti relaivi alla vita personale di Michelassi, compresi pieghevoli dei raduni del gruppo reducistico "Quelli di Cameri"; inoltre, foglio di congedo del soldato del Bt. Aviatori Jacoponi Ferdinando rilasciato nel 1919

€ 700-1.000

145

Lotto di corrispondenza militare appartenuto a Pietro Michelassi

Italia, 1916

due lettere e due cartoline, tutte viaggiate nel 1916 ed indirizzate presso l'aeroporto militare della Comina al "Pilota Aviatore Michelassi Pietro": lettere spedite da Verona, su carta e busta intestate "Aviazione Militare", dall'amico Andrea Teobaldi, anch'egli pilota militare, entrambe contengono interessanti note sul servizio, una divertenti e coloriti commenti su uno sfortunato aereo sempre guasto, avuto in affidamento dal Teobaldi, "che si sfotte i motori e così faccio nulla e non si sa ancora se faremo servizio o se cambieremo apparecchio"; rara cartolina dei Volontari Aviatori Civili, spedita da Mirafiori il 29 gennaio 1916 dall'amico commilitone "Nando"; cartolina spedita al Detto dalla scuola di volo militare a Cameri il 12 ottobre 1916 da ignoto amico ivi distaccato per il conseguimento del brevetto; l'insieme in buone condizioni

€ 300-400

146

Album fotografico di Pietro Michelassi

Italia, I G.M.

album di cartone rigido telato: contiene, assieme ad altri due raccoglitori moderni, oltre 260 fotografie originali della Grande Guerra, molte di buona misura ed eccellente qualità, illustranti aeromobili da caccia e grandi bombardieri Caproni, armamenti, documentazioni di incidenti di volo ed abbattimenti, Assi dell'aviazione etc.; particolarmente degne di nota la documentazione fotografica pressochè completa ed inedita dei funerali di Luigi Bailo ed Alfredo Barbieri con Cadorna e D'Annunzio pronunziante l'elogio funebre, fotografie mai pubblicate di Baracca, Guido Keller, D'Annunzio ed altri; molte immagini recano note manoscritte e date di pugno dall'autore; sono poi presenti circa 30 fotografie relative alla restante vita professionale del Detto sino alla II G.M.; complessivamente in ottime condizioni; raro documento storico

Pietro Michelassi's photo album

Italy, W.W.I

over 260 original war time photographs about aircraft and weapons, flight and landing crashes, Italian Aviation Axes and Commanders, like General Luigi Cadorna, Gabriele D'Annunzio, Francesco Baracca; almost all the images have never been published before; there are also 30 shots covering the remaining career of P. Michelassi up to W.W.II; in overall very good condition

€ 2.000-3.000

147

Lotto di tredici fotografie appartenute a Pietro Michelassi
Italia, XX Sec.

cinque belle vedute aeree della città di Milano, formato 11x16cm, probabile opera del Detto, pilota di aeroplani per mestiere e vocazione ma pure appassionato fotografo; quattro immagini 12x18cm del Detto in uniforme durante la II G.M. e di hangar con aeroplani trimotori; due immagini 12x18cm dell'ormai anziano Michelassi in visita alla 46^ Aerobrigata, databili agli Anni Cinquanta; una fotografia tipo "carte de visit", ritraente il Detto in abiti civili prima della Grande Guerra; ritratto fotografico di grande formato del Generale di Div. Aerea Rino Corso Fougier

€ 150-200

148

Macchina fotografica Goerz appartenuta al pilota Michelacci
Italia, inizio del XX Sec.

piccolo banco ottico Goerz Berlin, funzionante ed in buone condizioni, completo della sua custodia di cuoio contenente pure tre porta lastre originali in ferro; assieme, volantino pubblicitario relativo all'apparato

€ 500-700

148

149

Tre fotografie originali della trasvolata Pisa-Bastia di Nino Cagliani
Italia, 1912

due nitidissime stampe ai sali d'argento, documentanti l'arrivo del pilota Nino Cagliani a Bastia su velivolo Antoni il 9 ottobre 1912, ed una mostrante incontro con le Autorità dell'isola; ciascuna immagine porta al verso nota manoscritta esplicativa di pugno dall'autore, il fotografo Alberto Scarpettini di Roma; le tre fotografie, mai pubblicate, costituiscono rarissima documentazione storica della trasvolata; provenienti dai cimeli di Pietro Michelassi.

Con 160 km di mare separanti Pisa da Bastia percorsi in un'ora e 43 minuti volando senza inconvenienti ad una quota di 1400 m su monoplano Antoni, Nino Cagliani compì un'eccezionale impresa aeronautica per l'epoca, polverizzando il precedente record di Bleriot di attraversamento della Manica, volo assai più breve e compiuto in condizioni tecniche imperfette, a soli pochi metri dal pelo dell'acqua ed inoltre fracassando l'aereo nell'atterraggio

Three original photographs of the Nino Cagliani's Pisa-Bastia air raid
Italy, 1912

two clean professional pictures of the Italian pilot Nino Cagliani just landed in Bastia on october 9th of 1912 with his Antoni monoplane aircraft, the third showing meeting with island political Authorities, all with handwritten notes by the author, the Italian Alberto Scarpettini press photographer in Rome; these pictures constitute a rarest historical evidence of the event and come from Pietro Michelassi's memorabilia. Cagliani flew over 160 km of sea separating Pisa from Bastia in one hour and 43 minutes at an altitude of 1400 meters without problems, beating the Bleriot's previous record of the Channel crossing, a quite shorter and actually imperfect flight that ended destroying the plane on landing

11,5x14,5 cm.

€ 1.200-1.500

147

149

150

152

150
Aeroaltimetro appartenuto ad Armando Jacoponi
Italia, I G.M.
modello di fabbricazione inglese, con corpo in alluminio e quadrante metallico stampato in serigrafia, fornito durante la Grande Guerra tanto al Btg. Aviatori come strumento sussidiario d'emergenza che agli aerostieri ed agli osservatori di artiglieria sui palloni frenati; completo della sua custodia originale di cuoio bruno, già dotata di tracolla, recante firma autografa del pilota pisano "Jacoponi", l'iniziale del nome proprio "A" curiosamente ottenuta aggiungendo un tratto di filo alla cucitura in cotone bianco del cinghietto frontale di chiusura; in buone condizioni; proveniente dai cimeli di Armando Michelassi.
Armando Jacoponi, Ufficiale aviatore nella I Guerra Mondiale, fu il primo pilota a brevettarsi presso la scuola dei fratelli Antoni il 26 agosto 1912, su monoplano Antoni mod. 1911
Pilot Armando Jacoponi's "G.A.C" aero altimeter
Italy, W.W.I
british made "G.A.C" aluminum altimeter, given to Italian military pilots and observers in W.W.I, complete with its original leather case signed by the Italian pilot Armando Jacoponi, one of the earliest Italian aviators and the first graduated from the Antoni flight school of Pisa on August 26th of 1912; this item comes from Pietro Michelassi's memorabilia; in good condition
€ 2.000-2.500

151
Quattro tabelle ornamentali d'Aviazione
Italia, XX Sec.
due mattonelle in materiale ceramico delle Frecce Tricolori, una commemorativa di Francesco Baracca, un "crest" in metallo e legno del 53° Stormo Caccia; in perfette condizioni
€ 100-150

152
Coppa della Regia Aeronautica
Italia, Ventennio
probabile trofeo per gara aerea: in ottone nichelato, il piatto sostenuto da aquila in volo, ad imitazione del brevetto di pilota militare, sormontante globo posato al vertice di Fascio Littorio stilizzato, la base mistilinea a tre vertici scandita da altrettante lame di scure stilizzate in ebano (una mancante); la coppa è applicata a base cilindrica di legno marmorizzato; in buone condizioni, con qualche segno dovuto al tempo e giusta patina
H. 27,5 cm.
€ 450-600

153

153
Medaglione di propaganda aeronautica
Austria, I G.M.
coniato in bronzo, a firma "Gurschner", reca immagini di aquila asburgica con legenda e di monoplano Taube in volo
D. 6,5 cm.
€ 100-150

154
Pala d'elica
Stati Uniti, 1940 ca.
pala in legno stratificato, rinforzata con placche di alluminio (mancanze), mantiene integra la marca a decalcomania del produttore Hartzell; montata su base di legno modanato; assai decorativa
H. 105 cm.
€ 300-400

154

CIMELI DI MARINA

155
Sciabola d'abbordaggio mod. 1858
Austria, XIX Sec.
lama pressochè dritta ad un filo con dorso a bacchetta, al tallone marca del fabbricante S. Jung; ampia coccia a tre else, cappetta intera e ghiera in ferro, impugnatura lignea con manica in pelle di razza ed avvolgimento in treccia d'ottone; inusuale fodero "ersatz" in lamiera di ferro brunita, di fattura tarda e databile agli anni della Grande Guerra; nel complesso in ottime condizioni con giusta patina; rara
A mod. 1858 Navy cutlass
Austria, 19th Century
straight edged blade, S. Jung maker's stamp on the ricasso; large iron hilt and pommel with ray skin wooden handle; unusual late type all iron scabbard, probably made during W.W.I; in overall very good condition with nice age patina; scarce
L. 79 cm.
€ 1.000-1.300

156
Sciabola d'abbordaggio mod. 1858
Austria, XIX Sec.
lama pressochè dritta ad un filo con dorso a bacchetta, al tallone marca del fabbricante; ampia coccia a tre else, cappetta intera e ghiera in ferro, impugnatura lignea con manica in pelle di razza ed avvolgimento in treccia d'ottone; fodero in legno con puntale e cappa imbutiti in ferro e rivestimento di cuoio nero (di moderno reintegro); in buone condizioni
A mod. 1858 Navy cutlass
Austria, 19th Century
straight single edged blade, maker's stamp on the ricasso; large iron hilt and pommel with ray skin wooden handle; wooden scabbard covered in leather with iron fittings; in good condition with some age patina
L. 79 cm.
€ 1.300-1.600

157
Sciabola d'abbordaggio mod. 1848
Danimarca, XIX Sec.
lama dritta ad un filo e punta, ampia coccia, impugnatura e pomo in ferro già brunito (restano tracce della finitura originaria), guaina di cuoio annerito con puntale e cappa in ferro imbutiti; in ottime condizioni con giusta patina d'epoca; non comune
A mod. 1848 Navy cutlass
Denmark, 19th Century
single edged straight blade, iron hilt, handle and pommel, black leather sheath with inner iron fittings, in good condition with nice age patina, hard to find
L. 78,5 cm.
€ 600-800

158
Sciabola d'abbordaggio mod. 1833
Francia, XIX Sec.
lama curva ad un filo e punta con falso taglio ed ampi sgusci su entrambe le facce; ampia coccia ed impugnatura in ferro verniciate di nero; fodero di cuoio annerito con puntale e cappa d'ottone; in buone condizioni; non comune
A mod. 1833 Navy cutlass
France, 19th Century
single edged curved blade, black painted iron hilt and handle, black leather sheath with brass fittings, in good condition, hard to find
L. 80,5 cm.
€ 700-1.000

159
Sciabola d'abbordaggio mod. 1833
Francia, XIX Sec.
lama curva ad un filo e punta con falso taglio ed ampi sgusci su entrambe le facce; ampia coccia ed impugnatura in ferro verniciate di nero; fodero di cuoio annerito con puntale e cappa d'ottone; in buone condizioni; non comune
A mod. 1833 Navy cutlass
France, 19th Century
single edged curved blade, black painted iron hilt and handle, black leather sheath with brass fittings, in good condition, hard to find
L. 80,5 cm.
€ 550-700

160
Sciabola d'abbordaggio mod. 1833
Francia, XIX Sec.
lama curva ad un filo e punta con falso taglio ed ampi sgusci su entrambe le facce; ampia coccia ed impugnatura in ferro verniciate di nero; fodero di cuoio annerito con puntale e cappa d'ottone; in buone condizioni; non comune
A mod. 1833 Navy cutlass
France, 19th Century
single edged curved blade, black painted iron hilt and handle, black leather sheath with brass fittings, in good condition, hard to find
L. 80,5 cm.
€ 550-700

161
Sciabola d'abbordaggio mod. 1845
Gran Bretagna, XIX Sec.
lama pressochè dritta, ad un filo e punta con falso taglio, reca al tallone punzoni del fabbricante; ampia coccia in ferro ed impugnatura di legno verniciati neri; fodero di cuoio annerito con bottone per la tasca in ottone; in ottime condizioni con giusta patina; non comune
A mod. 1845 Navy cutlass
Great Britain, 19th Century
almost straight, single edged blade, arsenal stamped at the ricasso; blackened iron hilt with wooden handle; black leather sheath with brass frog stud; in very good condition with nice age patina; hard to find
L. 83 cm.
€ 800-1.000

162
Sciabola d'abbordaggio mod. 1841
Stati Uniti, XIX Sec.
lama dritta a due fili e punta, tallone recanti punzoni militari e data "1842"; guardia ed impugnatura gettate in bronzo, il pomo intagliato a motivo di aquila americana; fodero di cuoio annerito con puntale e cappa d'ottone; in ottime condizioni; rara
A mod. 1841 Navy cutlass
United States, 19th Century
double edged straight blade, arsenal marked and 1842 dated; brass hilt sand handle; black leather scabbard with brass fittings; in very good condition; scarce
L. 67,5 cm.
€ 1.000-1.300

163
Sciabola d'abbordaggio mod. 1851
Svezia, XIX Sec.
lama ad un filo e punta, al tallone marca del fabbricante "E. Svalling Eskilstuna"; ampia coccia in ferro verniciato nero con guance di legno rivettate; fodero di cuoio annerito con puntale e cappa di ferro; nel complesso in ottime condizioni con giusta patina; non comune
A mod. 1851 Navy cutlass
Sweden, 19th Century
single edged straight blade with arsenal stamp at the ricasso, blackened iron hilt with riveted wooden grips, black leather sheath with iron fittings, in very good condition with nice age patina, hard to find
L. 74 cm.
€ 600-800

164
Sciabola da Sottufficiale di Marina
Svezia, XIX Sec.
lama dritta ad un filo e punta, al tallone marca del fabbricante di Solingen; ampia coccia, cappetta e ghiera d'ottone, impugnatura lignea con manica in pelle di razza ed avvolgimento in filo d'ottone; fodero di cuoio nero con puntale e cappa d'ottone; in ottime condizioni; non comune
L. 78 cm.
€ 350-500

165
Sciabola da Sottufficiale di Marina
Danimarca, XIX Sec.
lama dritta ad un filo e punta con sgusci su entrambe le facce; coccia, cappetta e ghiera d'ottone, impugnatura lignea con manica in pelle marrone ed avvolgimento in filo d'ottone; fodero di cuoio nero con puntale e cappa d'ottone; in ottime condizioni; non comune
L. 66,5 cm.
€ 350-500

166
Sciabola d'abbordaggio mod. 1845
Piemonte, XIX Sec.
robusta lama ad un filo e punta con accenno di falsotaglio, ampi sgusci su entrambe le facce, marca del fabbricante Holler di Solingen impressa sul tallone destro, l'opposto contrassegnato da punzone di controllore militare; ampia guardia, cappetta ed impugnatura in ferro finito con vernice protettiva bituminosa di color nero, in alta percentuale conservata; fodero in cuoio colorito nero con puntale e cappa d'ottone; in ottime condizioni con gradevole patina d'epoca; non comune così completa e in ordine
L. 82,5 cm.
€ 1.000-1.500

167
Sciabola da Ufficiale della Marina "Labruna Napoli"
Regno delle Due Sicilie, XIX Sec.
lama curva, ad un filo e punta slargata con dorso a bacchetta, incisa all'acquaforte a racemi, trofei d'armi ed ancora coronata, al tallone firma e data "V. Labruna 1855 Napoli"; fornimento in ottone già dorato (bassa percentuale di finitura permanente) con cappetta zoomorfa a testa di leone, coccia con pelta mobile, impugnatura con manica in pelle di razza ed avvolgimento di trecciola metallica; fodero di cuoio annerito con fornimenti in lastra d'ottone, la bocchetta recante cartiglio sbalzato con firma del fabbricante "V. Labruna in Napoli"; in buone condizioni con giusta patina d'epoca; rara
L. 83 cm.
€ 800-1.200

168

170

169

171

168
Ottante
Gran Bretagna, 1850 ca.
strumento di bordo per la determinazione della latitudine, in ferro brunito e bronzo, completo di tutte le componenti ottiche, la scala graduata riportata su lastrina d'avorio applicata; firmato dal fabbricante "Matheson & C° Leith & Grangemouth"; conservato nella sua scatola originale in legno di teak, con cerniere e ganci di chiusura d'ottone; in ottime condizioni con bella patina d'epoca
€ 1.300-1.500

169
Sestante
Italia, fine XIX - inizio XX Sec.
strumento di bordo per la determinazione della latitudine, evoluzione del più antico e tecnicamente meno evoluto ottante: in ferro brunito e bronzo, completo di tutte le componenti ottiche, firmato dal fabbricante "Ved.a Multedo & figli Genova"; conservato nella sua scatola originale in legno di teak foderata di panno verde, con cerniere, ganci di chiusura e maniglia d'ottone, la serratura funzionante e completa di chiave in ferro; in ottime condizioni con gradevole patina d'epoca
€ 900-1.100

170
Clessidra per uso di bordo
Europa, XVIII - XIX Sec.
strumento segna tempo in legno, filo d'ottone e vetro, la doppia ampolla ottenuta per soffiatura e contenente sabbia; completo della sua custodia cilindrica di lamiera stagnata; impiegato a bordo dei velieri per regolare i turni di guardia e di lavoro; non comune ed interessante
H. 17 cm.
€ 200-300

171
Cannocchiale per uso di mare
Gran Bretagna, XIX Sec.
grande cannocchiale collassabile a due sezioni, tipico dell'impiego di marina, in ottone finito con argentatura, il corpo ricoperto in cuoio, dotato di para luce retrattile; completo delle lenti originali ed in buon ordine di funzionamento; firmato dal fabbricante "A. Rops London"; custodito nella sua scatola originale in legno, rivestita all'interno di panno verde; in eccellenti condizioni considerandone l'epoca; non comune per dimensioni, qualità e completezza
L. (esteso) 98 cm.
€ 400-600

172
Album fotografico della Crociera della R. Nave Roma in Sud America
Italia, 1920
eccezionale insieme di circa settecento fotografie montate in epoca su pannelli di cartoncino con legenda esplicative, documentante la crociera della "Roma" in America del Sud. Nelle foto sono presenti numerosi personaggi pubblici italiani e stranieri, aerei, navi, vedute dei porti di approdo della nave e comitati di accoglienza; in ottimo stato di conservazione. Raro documento storico
€ 1.200-1.500

172

173
Quadro didattico della Regia Marina
Italia, 1929
pubblicata per conto del Ministero della Marina, stampa litografica a colori su carta illustrante il naviglio ausiliario della R.M.; ben presentato in cornice di legno con vetro al fronte; in ottime condizioni
77x107 cm.
€ 300-400

173

174

175

174
Quadro didattico della Regia Marina
Italia, 1929
pubblicata per conto del Ministero della Marina, stampa litografica a colori su carta illustrante la futuribile flotta italiana del 1931; ben presentata in cornice di legno con vetro al fronte; in ottime condizioni
77x107 cm.
€ 300-400

175
Quadro didattico della Regia Marina
Italia, 1929
pubblicata per conto del Ministero della Marina, stampa litografica a colori su carta illustrante struttura della nave da battaglia; ben presentata in cornice di legno con vetro al fronte; in ottime condizioni
77x107 cm.
€ 300-400

176

176
Modello della Santa Maria
Italia, XX Sec.
bel modello della caravella di Cristoforo Colombo, lavoro realizzato in legno, con particolari in metallo e velatura di tela; molto accurato ed in buone condizioni
75x60x16 cm.
€ 150-250

177

178

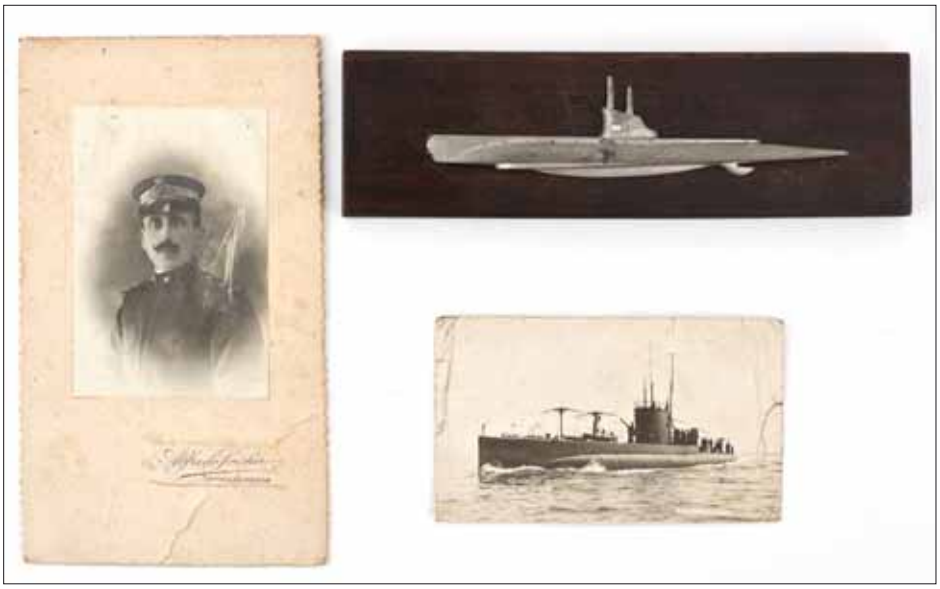

179

177
Modello di torpediniera della Regia Marina
Italia,fine del XIX Sec.
bel modello auto costruito con cura dei particolari, molto pesante, realizzato in legno pieno verniciato nella livrea in uso alla Regia Marina del periodo con particolari di bronzo e metallo tornito, a poppa presente miniatura di mitragliera Nortenfeld a due canne su affusto a candeliere; completo della base originale mistilinea in legno lucidato con appoggi torniti in bronzo; si notano alcune piccole mancanze e lievi danni, comunque in buone condizioni con giusta patina d'epoca
A King's Navy torpedo boat desk model
Italy, end of 19th Century
made of plain wood with brass fittings, painted with colors of the Italian King's Navy, complete with stern miniature bronze Nortenfeld gun; original wooden base with brass rests; minor damage due to age, in overall good condition with nice age patina
L. 77 cm.
€ 800-1.000

178
Modello di nave militare
Stati Uniti, 1950 ca.
grande modello di cacciatorpediniere realizzato in legno e metallo, molto particolareggiato e di ottima fattura; completo della sua base espositiva in legno; in buone condizioni
€ 350-500

179
Ricordi di un sommergibilista
Italia, Anni Venti
mezzo scafo del regio sommergibile "Mocenigo", gettato in alluminio ed applicato a base di legno lucidato, misurante 21x6 cm; fotoritratto di Ufficiale motorista della Regia Marina; fotografia di sommergibile in navigazione, al verso nota manoscritta "Di ritorno da un'immersione...La Spezia li 15-5-926"
€ 200-300

180
Carta topografica degli stabilimenti Ansaldo
Italia, 1912
pianta a colori degli stabilimenti Ansaldo fra Sestri Ponente ed il porto di Genova, in buone condizioni, raro documento storico
€ 500-600

180

181
Lotto documentario relativo agli stabilimenti Ansaldo
Italia, inizio del XX Sec.
catalogo illustrato della produzione degli arsenali e dei cantieri Ansaldo del 1911, contiene numerose fotografie di navi da guerra e di linea, artiglierie, veicoli ferroviari e motori; fascicolo illustrato con fotografie e tavole a colori, edito nel 1911 per il varo della corazzata Giulio Cesare; libretto di uso e manutenzione di motore Ansaldo; fotografia originale della sede Ansaldo presso manifestazione commerciale o industriale, forse Fiera campionaria a Milano; fattura commerciale del 1936
€ 1.000-1.200

181

182
Casco e scarponi da palombaro della Regia Marina mod. Galeazzi
Italia, 1930 ca.
pesantissimo copricapo da immersione per scafandro da palombaro, in bronzo con oblò laterali e visore frontale in spessa lastra di vetro temperato; l'elmo è completo della sua ampia gorgiera, recante applicata targa con indicazione del fabbricante "Galeazzi La Spezia" più numero di matricola e conservante buona percentuale della sua originale finitura pittorica di color grigio "tolda di nave"; all'interno del copricapo è inoltre mantenuto il ricetrasmettitore dell'impianto di comunicazione telefonica; massicci scarponi zavorrati, composti da tomaie di cuoio applicate a tavole sagomate in legno completate da suole in piombo e da punte gettate in bronzo, recanti in rilievo marchio del citato produttore; l'insieme, assai ben ripulito ed in ottime condizioni generali, presenta normali segni d'uso con gradevole patina d'epoca, l'elmo è scenicamente presentato sulla colonna di supporto in mogano di un'antica bussola con chiesuola da veliero; di grande rarità e notevole impatto estetico, ampiamente degno di importante collezione
€ 4.000-6.000

182

ARMI AFRICANE

183
Coltello da lancio
Africa Centrale, XIX Sec.
forgiato in ferro, a varie cuspidi conformate a becco ed affilate sui bordi, l'impugnatura delineata da manica in fettuccia di rame; in buone condizioni; interessante
L. 39 cm.
€ 120-200

184
Punta di lancia
Africa, XIX Sec.
di snella ed elegante foggia, la lunga cuspide fortemente costolata al centro poggiante su gorbia spigolata; in buone condizioni
L. 50 cm.
€ 40-60

185
Punta di lancia
Africa, XIX Sec.
larga cuspide a due fili poggiante su gorbia conica, in buone condizioni
L. 43 cm.
€ 50-80

186
Punta di lancia
Africa, XIX Sec.
larga cuspide a due fili poggiante su gorbia conica, in buone condizioni
L. 46 cm.
€ 50-80

187
Lotto di tre lance da caccia
Africa, XX Sec.
di varie fogge e lunghezze, in buone condizioni
€ 100-150

188
Lotto di due lance Masai
Africa, inizio del XX Sec.
lancia per la caccia al leone, con lunghissima e pesante cuspide a due fili e punta, bilanciata da adeguato calzuolo in ferro, entrambi montati ad incastro su brevissima asta lignea; lancia per piccola caccia, con breve cuspide posante su fusto in ferro lavorato a tortiglione e terminante con gorbia conica, lungo calzuolo in ferro, breve asta lignea; in buone condizioni
€ 100-150

189
Coltello cerimoniale
Congo, XX Sec.
lama priva di potenzialità offensiva, con punta arrotondata e fili solo accennati, in rame adorno di incisioni geometriche; impugnatura in legno di ebano, coperta di minute incisioni a zigrino formanti disegni a zig-zag; in ottime condizioni
L. 40 cm.
€ 150-200

183

189

190
Coltello cerimoniale
Africa, XX Sec.
particolare lama in ferro, intagliata a motivo di sagoma di animale, pressochè priva di potenzialità offensiva, montata su impugnatura di legno; in ottime condizioni
L. 50 cm.
€ 50-80

191
Particolare coltello cerimoniale
Congo, fine del XIX Sec.
elaborata lama in ferro battuto sagomata ad artiglio, montata ad incastro su impugnatura tratta da sezione d'avorio d'elefante intagliata (rottura con mancanza all'apice), recante decorazione a motivi di occhi incisi e rimessi in materiale scuro; in buone condizioni salvo quanto esposto; di non comune tipologia
L. 36 cm.
€ 200-250

192
Coltello cerimoniale
Congo, inizio del XX Sec.
realizzato integralmente in ottone, l'ampia lama piatta incisa con sagome di coccodrilli e disegni floreali e geometrici alternati; in buone condizioni
L. 48 cm.
€ 120-180

191

193
Pugnale
Congo?, Fine del XIX Sec.
lama a due fili e punta, adorna di semplici incisioni geometriche; impugnatura rivestita in pelle con ghiera di ferro; guaina in cuoio bruno con semplici decorazioni a bulino; in buone condizioni
L. 31 cm.
€ 80-120

194
Coltello
Etiopia, XIX Sec.
coltello tipico dei Dancali, al lama ricurva, con impugnatura intagliata in unico blocco di legno e fodero di cuoio; in buone condizioni
L. 45 cm.
€ 80-120

195
Lotto di armi da caccia
Etiopia, XIX Sec.
quattro piccole lance da caccia di varie fogge, una faretra con dieci frecce ed un arco in legno con corda in tendine di animale; l'insieme in buone condizioni
€ 200-300

196
Siet
Etiopia, XIX Sec.
bella lama di fabbricazione europea, probabilmente tedesca, a due fili e punta con doppi sgusci su ciascuna faccia, incisa a volute e recante al tallone figura del leone di Giuda; impugnatura di legno; completa del suo fodero di cuoio bruno; in buone condizioni
L. 86 cm.
€ 250-350

197
Scudo
Etiopia, XIX Sec.
tratto da spessa pelle di ippopotamo, di forma rotonda ed andamento conico, la superficie esterna decorata a bulino a linee e tratti formanti fasce concentriche alternate, completo di maniglia di manovra in legno ricoperto di cuoio applicata al rovescio con legacci di pelle; in ottime condizioni con giusta patina d'epoca
D. 55 cm.
€ 200-300

198
Faretra con undici frecce
Somalia, inizio del XX Sec.
astuccio cilindrico in pelle, contenente undici frecce da caccia, l'insieme in buone condizioni
€ 60-90

197

199
Lotto di un Billao ed un ferro di lancia
Somalia, 1930 ca.
pugnale con lama a due fili e punta, impugnatura a sezioni d'avorio con ghiere in osso e trecciola metallica, guaina in pelle adorna di incisioni al bulino; ferro di lancia da caccia, con cuspide di piccola misura poggiante su snello fusto in parte intagliato e proseguente con gorbia conica; l'insieme in buone condizioni
L. 36,5 e 36 cm.
€ 120-180

200
Coltello dei Masai
Kenia, inizio del XX Sec.
lama tratta da machete europeo, fodero ed impugnatura rivestiti in pelle di capra, in buone condizioni
L. 50 cm.
€ 60-90

201
Lotto di due coltelli
Africa
jambija nord africana con lama curva, impugnatura a settori di corno ed osso alternati con ghiere d'ottone, fodero rivestito da lamina d'ottone; coltello Masai con lama a due fili, impugnatura e guaina ricoperti di cuoio; in buone condizioni
€ 60-100

196

202
Coltello dei Masai
Kenia, inizio del XX Sec.
lama di forgiatura locale, fodero ed impugnatura rivestiti in pelle di capra, in buone condizioni
L. 38 cm.
€ 60-90

203
Coppie di lance Masai
Kenia, inizio del XX Sec.
lance tradizionali per la caccia al leone e la guerra, composte da lunghissime cuspidi a due fili e punta, brevi aste lignee ed importanti calzuoli in ferro a bilanciare le pesanti punte; in buone condizioni
€ 150-200

204
Coltello Mu
Marocco, XIX Sec.
lama curva ad un filo e punta, adorna di semplici punzonature a palmette; impugnatura in osso inciso a motivi geometrici; guaina di lastra d'ottone pure incisa a disegni geometrizzanti; in buone condizioni
L. 45 cm.
€ 100-150

204

205

205
Koummia
Marocco, XIX Sec.
lama curva ad un filo e mezzo, impugnatura di legno naturale con ghiera e cappetta d'ottone, fodero in lastra d'ottone sbalzata a disegni fitomorfi, in condizioni complessivamente buone
L. 37,5 cm.
€ 100-150

206
Koummia
Marocco, XX Sec.
lama curva ad un filo e mezzo, impugnatura d'osso con guardia e cappetta in lamiera d'argentone incisa ad arabeschi, fodero di spessa lastra d'argentone lavorata "en suite", in buone condizioni
L. 36 cm.
€ 100-150

207
Koummia
Marocco, fine del XIX Sec.
lama curva ad un filo e mezzo, su entrambi i talloni incisa figura di cinghiale; impugnatura di legno con ghiera e cappetta in ottone incise ad arabeschi; fodero di lastra d'ottone lavorata "en suite"; in buone condizioni
L. 39,2 cm.
€ 100-150

206

207

208
Koummia
Marocco, fine del XIX Sec.
lama curva ad un filo e mezzo, impugnatura di legno con ghiera e cappetta in ottone incise ad arabeschi, il lato a vista impreziosito da applicazione di sottile lastra d'argento; fodero di lastra d'ottone lavorata "en suite", pure recanti rimessi d'argento; in buone condizioni
L. 39,5 cm.
€ 100-150

209
Koummia
Marocco, fine del XIX Sec.
lama curva, fornimento e fodero in metallo bianco inciso ad arabeschi, impugnatura di legno ebanizzato, in buone condizioni
L. 29 cm.
€ 150-200

210
Spada dei Tuareg
Africa sahariana, inizio del XX Sec.
lama autoctona, ad un filo con punta arrotondata, idonea al solo impiego di taglio; fornimento di ferro rivestito di strisce di cuoio intrecciate, il solo pomo conico col metallo a vista; fodero di cuoio naturale ornato da decorazioni geometriche al bulino,completo di nappe e tracolla in cordoni di lana a vivaci colori; in buone condizioni
L. 88 cm.
€ 150-200

211
Tre pugnali
Nord Africa
una koummia marocchina con lama curva ad un filo e mezzo, impugnatura di legno e fodero in lastra d'ottone sbalzata a fiorami; una piccola koummia da ragazzo, con impugnatura di legno ebanizzato e fornimento in lastra di metallo bianco incisa ad arabeschi; jambija giordana con lama a de fili e fornimento rivestito di lastra metallica sbalzata ed incisa; l'insieme in buone condizioni
€ 80-120

212
Pistola a pietra focaia
Nord Africa, XIX Sec.
canna a sezione ottagonale, batteria europea, cassa di legno con fornimenti d'alpacca, in condizioni abbastanza buone
L. 36 cm.
€ 100-150

213
Due pistole a pietra focaia
Nord Africa, XIX Sec.
entrambe con classici acciarini alla snapaunche, casse di legno con fornimenti di metallo bianco incisi ad arabeschi ed intarsi in osso, in buone condizioni, decorative
L. 47 cm.
€ 200-300

209

210

212

213

214

214
Fucile pietra focaia
Nord Africa, XIX Sec.
canna in ferro, ad anima liscia di piccolo calibro; batteria alla snaphaunce; cassa in legno con ponticello d'ottone e fascette in lastra di ferro; in condizioni abbastanza buone
L. 164 cm.
€ 150-250

215

215
Fucile a pietra focaia
Nord Africa, XIX Sec.
canna in ferro, ad anima liscia di piccolo calibro; batteria alla snaphaunce; cassa in legno con ponticello di ferro e fascette in lastra d'ottone; complessivamente in buone condizioni
L. 148 cm.
€ 150-250

216

216
Fucile a pietra focaia
Nord Africa, XIX Sec.
canna in ferro, ad anima liscia di piccolo calibro; batteria alla snaphaunce; cassa in legno con ponticello di ferro e fascette pure in lastra di ferro; in condizioni discrete
L. 157 cm.
€ 150-250

217
Fucile a pietra focaia
Nord Africa, XIX Sec.
canna in ferro, ad anima liscia di piccolo calibro; batteria alla snaphaunce; cassa in legno con ponticello d'ottone e fascette in lastra di ferro; in condizioni abbastanza buone
L. 148 cm.
€ 150-250

218

218
Fucile a pietra focaia
Nord Africa, XIX Sec.
lunga canna a due ordini, di derivazione europea, fissata con fascette d'argento; piastra quadra meccanicamente in ordine; calcio piatto con calciolo in osso chiaro, inserti in argento costituiti da mezzelune e stelle distribuite sui due lati e sul dorso della pala:grossa piastra, sempre in argento, al grilletto; bacchetta in legno con battipalla in ferro
L. 160 cm.
€ 160-250

ARMI ORIENTALI

219
Coltello
Balcani, XIX Sec.
lama ad un filo e punta a facce piane, impugnatura a guance d'avorio od osso profilate di lastra d'argento niellata, guaina di legno rivestita da velluto marrone e trecciola di canottiglia dorata; in buone condizioni
L. 31,5 cm.
€ 200-300

220
Coltello
Balcani, XIX Sec.
lama ad un filo e punta, impugnatura a guance d'osso montate su telaio d'ottone, fodero rivestito di lastra d'ottone, in buone condizioni
L. 33 cm.
€ 200-300

221
Coltello
Balcani, XIX Sec.
lama ad un filo e punta, impugnatura a guance d'osso con rimessi ornamentali montate su telaio d'ottone, fodero rivestito di lastra d'ottone, in buone condizioni
L. 31,5 cm.
€ 150-200

222
Coltello
Balcani, XIX Sec.
lama ad un filo e punta, impugnatura a guance d'osso con rimessi ornamentali montate su telaio d'ottone, fodero rivestito di lastra d'ottone, in buone condizioni
L. 28,5 cm.
€ 100-150

223
Coltello
Balcani, XIX Sec.
lama ad un filo e punta, impugnatura a guance d'osso con rimessi ornamentali montate su telaio d'ottone, fodero rivestito di lastra d'ottone, in buone condizioni
L. 28,5 cm.
€ 100-150

224
Lotto di tre coltelli
Balcani, XIX Sec.
lame ad un filo e punta, impugnature a guance d'osso con rimessi ornamentali montate su telaio d'ottone, uno completo di fodero rivestito di lastra d'ottone, in buone condizioni
L. varie
€ 200-300

219

220

221

223

225
Lotto di tre coltelli
Balcani, XIX Sec.
tutti con lame decorate da agemine d'argento, due con impugnature a guance d'osso e rimessi ornamentali montate su telaio d'ottone, uno con manico in legno adorno di eleganti rimessi fitomorfi d'argento, privi di fodero, in buone condizioni
L. varie
€ 240-280

226
Kandjar
Oriente Balcanico, XIX Sec.
lama curva con dorso a T, presenta semplici incisioni decorative; semplice impugnatura a guancette di legno rivettate; manca il fodero. Segni di uso intenso ma in discrete condizioni generali
L. 83 cm.
€ 80-120

227
Piccolo coltello Kard
Turchia, XVIII Sec.
lama ad un filo e punta a facce piane, in acciaio damasco (tessuto non evidente per impropria manutenzione), bella impugnatura a guancine di cristallo di rocca con sodi e ghiere d'ottone, guaina in legno rivestita di stoffa; in condizioni nel complesso buone
L. 22,5 cm.
€ 150-200

228
Yatagan
Turchia, XIX Sec.
bella lama ad un filo e punta, impugnatura a guance d'osso, telaio della medesima danneggiato e frammentario, fodero assente, in condizioni discrete
L. 69,5 cm.
€ 100-150

229
Elegante coltello Biciaq
Grecia/Oriente Balcanico, XIX Sec.
lama ad un filo e punta, la costola minutamente incisa a disegni geometrici la faccia sinistra recante decoro fitomorfo dissimulante alla base iscrizione in caratteri arabi; impugnatura a guance d'avorio conformate "ad orecchie", il telaio ed i sodi in argento piacevolmente incisi a volute; guaina di legno rivestita di pelle verde con cucitura di filo metallico, la bocchetta in argento incisa a palmette; in buone condizioni
L. 29 cm.
€ 300-400

227

229

230
Kindjal
Caucaso, XIX Sec.
lama a due fili e punta con doppia scanalatura centrale su ciascuna faccia, impugnatura a guance d'osso trattenute da rivetti d'ottone dorato lavorati a corolla di fiore, guaina di legno con puntale in ferro e rivestimento di cuoio (di reintegro); nel complesso in buone condizioni
L. 39,6 cm.
€ 150-250

231
Piccolo kindjal
Caucaso, XIX Sec.
lama a due fili e punta (segni di corrosione ripulita); elegante impugnatura di pietra dura con fornimenti di argento niellato, recanti punzoni russi del titolo; guaina di legno rivestito in pelle, puntale e cappa in argento niellato, entrambi punzonati con marchi zaristi; nel complesso in buone condizioni; interessante
L. 20,3 cm.
€ 250-350

231

232
Piccolo kindjal
Caucaso, XIX Sec.
lama (estese tracce di corrosione) a due fili con sgusci su entrambe le facce, guancette di corno con teste dei rivetti in ferro intagliate a rosette, guaina di cuoio bruno; in condizioni discrete
L. 22 cm.
€ 150-200

233
Piccolo kindjal ornamentale
Caucaso, XIX Sec.
lama a due fili e punta, impugnatura e fodero rivestiti di lastra di ferro, tutte le superfici decorate da motivi floreali a niello d'argento, in buone condizioni con onesta patina del tempo, grazioso
L. 24 cm.
€ 120-180

234
Kindjal
Russia, XX sec.
lama dritta a due fili e punta, fornimento integralmente rivestito da lastra di metallo bianco in parte sbalzata a fiorami, recante applicazioni di smalto e filigrana; in ottime condizioni
L. 36,5 cm.
€ 100-150

232

234

235
Grande jambiya
Impero Ottomano, XIX Sec.
lama curva a due fili e punta, a face piane con accenno di costolatura centrale, incisa al forte ad arabeschi; impugnatura in legno rivestito sul lato a vista con lastra d'argento (mancanze) lavorata a filigrana e liscia sull'opposto; fodero di legno ricoperto di cuoio bruno con puntale e cappa in lastra d'ottone, quest'ultima rivestita sulla sola faccia anteriore da elaborata decorazione in filigrana d'argento, "en suite" con il manico; nel complesso in buone condizioni, con segni d'uso ed onesta patina d'epoca; di non comune ed interessante tipologia, a nostro avviso ascrivibile allo Yemen o ai territori della penisola Arabica
L. 65 cm.
€ 200-300

236
Jambija da bambino
Yemen, XX Sec.
lama ricurva, impugnatura e guaina rivestiti da lastra d'argento o lega metallica assimilabile lavorata con applicazioni di filigrana, in ottime condizioni
L. 17,5 cm.
€ 150-200

235

236

237
Jambija
Kurdistan
lama curva a due fili e punta, fornimento integralmente rivestito di lastra d'argento o metallo bianco con applicazioni di filigrana e piccoli cabochon di turchese; ripulito a fondo, in buone condizioni
L. 26,5 cm.
€ 150-200

238
Kard
Persia o India, XVIII/XIX Sec.
lama ad un filo e punta a facce piane, impugnatura a guance d'avorio od osso trattenute da rivetti, completata da sodi in ferro e da cappetta in lastra d'argento incisi a volute, guaina di legno rivestita in cuoio bruno, dotata di lunghissimo puntale e cappa d'ottone incisi a fiorami; in buone condizioni
L. 31,5 cm.
€ 200-300

239
Kindjal
Persia, XIX Sec.
lama recante su entrambe le facce decorazione floreale a niello d'argento, impugnatura e fornimenti del fodero in ferro inciso all'acquaforte a racemi niellati in argento, guaina di legno già rivestita di velluto scarlatto, in condizioni abbastanza buone
L. 42,5 cm.
€ 200-300

240
Forca da guerra
Persia, XVIII/XIX Sec.
ferro a doppia cuspide fiammeggiante, il tallone profusamente inciso a motivi floreali enfatizzati da niello d'oro, basetta tornita a balaustro poggiante su lunga e robusta gorbia conica ornata da applicazioni di niello d'oro a disegni geometrizzanti e di arabeschi; asta lignea di vecchio reintegro; in buone condizioni
L. (ferro) 54 cm.
€ 500-700

241
Puntale da bandiera
Sudan, XIX Sec.
puntale per bandiera islamica probabilmente inalberata dai Dervisci seguaci del "Mahadi", forgiato in ferro e conformato a mezza luna posante su breve e robusta gorbia conica; in patina e buone condizioni
L. 29 cm.
€ 240-350

237

238

239

240

242
Particolare pistola a pietra focaia
Grecia/Oriente Balcanico, XIX Sec.
arma di produzione italiana per il Levante: canna in ferro ad anima liscia; batteria firmata sulla cartella "Giuseppe Banchi"; cassa in noce in parte scolpita a racemi, fornimenti in ferro intagliati a rocailles (rotture e parziali mancanze alle basi del ponticello) con elaborato bocchino e finta bacchetta in lastra d'argento sbalzata a volute ed arabeschi; meccanicamente in ordine ed in buone condizioni; di qualità non comune, interessante
L. 48 cm.
€ 500-800

242

243
Pistola sistema Martini
Oriente Balcanico, XIX Sec.
canna cilindrica ad anima rigata; castello in bronzo, supportante otturatore oscillante azionato da leva in ferro sagomata a seguire il profilo del calcio; guance ed astina in legno ebanizzato, adorno di rimessi in filo d'argento; meccanicamente in ordine ed in buone condizioni; tipologia inusuale ed interessante
L. 29 cm.
€ 400-600

243

244
Lotto di due pistole a pietra focaia
Albania, XVIII/XIX Sec.
tipiche pistole con batteria alla micheletta e cassa integralmente rivestita da lamiera d'ottone, entrambe presentano danni e mancanze, da ripararsi
L. 46 e 44 cm.
€ 200-300

245

245
Bella pistola inglese per il Levante
Turchia, XIX Sec.
canna in ferro a due ordini, batteria intagliata a trofei d'armi, la cartella firmata "Wilson", cassa in noce con finta bacchetta e fornimenti d'argento recanti punzoni ottomani, sbalzati a trofei d'armi; in patina e buone condizioni
L. 47 cm.
€ 300-500

246
Pistola a pietra focaia
Turchia, XIX Sec.
canna ad anima liscia, batteria di fattura europea (da revisionarsi), cassa di legno con fornimenti in ottone e bacchetta di ferro; in condizioni discrete
L. 43 cm.
€ 350-450

246

247

247
Pistola a pietra focaia
Turchia, XIX Sec.
canna in ferro di produzione inglese, sulla camera di scoppio punzoni del Banco prova di Birmingham; batteria europea, dotata di sicura al cane; cassa in legno con fornimenti di ferro e fascette d'argento, di produzione locale; in condizioni nel complesso buone
L. 39 cm.
€ 180-280

248

248
Pistola a pietra focaia
Turchia, XIX Sec.
buona canna di produzione europea in damasco a torcione; tipica, compatta batteria alla morlacca; cassa di legno con eleganti ponticello, controcartella e tubetto recuperati da pistola europea del XVIII Sec., restanti fornimenti di gusto locale, la parte dorsale dell'impugnatura guarnita da pesanti placche in bronzo recanti coralli incastonati; in buone condizioni
L. 50 cm.
€ 300-400

249

249
Trombocino a pietra focaia
Turchia, XIX Sec.
canna strombata alla volata, mantiene discreta percentuale di decorazione ad agemina d'argento; batteria all'europea (non funzionante); calcio in legno di pero con fornimenti d'ottone; in buone condizioni salvo quanto esposto
L. 52 cm.
€ 100-150

250

250
Trombocino a pietra focaia
Grecia, XIX Sec.
canna a due ordini, strombata al vivo di volata, decorata on intagli fitomorfi rimessi in oro, porta sulla camera di scoppio scritta "London" e punzoni del Banco Prova inglese del periodo; batteria alla morlacca, ageminata in oro ad arabeschi; cassa in legno ebanizzato con fornimenti di ferro, sul collo del calcio incassato medaglione in argento inciso con figura di S. Giorgio a cavallo; in buone condizioni con patina d'epoca
L. 43 cm.
€ 600-900

251
Bella pistola cosacca a pietra focaia
Caucaso, XVIII/XIX Sec.
canna in ferro, di piccolo calibro ad anima liscia, ornata da decorazioni a niello d'oro; tipica batteria alla morlacca, ben funzionante; cassa rivestita di pelle annerita, fornimenti d'argento decorati a niello, grande pomo sferoidale in avorio; in buone condizioni con bella patina antica mai pulita
A nice Cossack flintlock gun
Caucasus, 18th/19th Century
smoth bore iron barrel with gold inlays, miquelet style lock, leather covered stock with niello silver fittings and large ivory pommel, in working order and overall very good condition with nice, uncleaned age patina
L. 45,5 cm.
€ 900-1.400

251

252
Tufenk
Turchia, XVIII Sec.
pesante canna a sezione ottagonale ad anima rigata, dotata di mirino e di particolare alzo a diottra multipla con sei fori per le diverse distanze; batteria alla morlacca, già ageminata in argento (bassa percentuale di finitura permanente); cassa in legno di pero con fornimenti in lastra d'ottone; in condizioni abbastanza buone
L. 116,5 cm.
€ 900-1.200

252

253
Tufenk
Turchia, XVIII Sec.
canna a sezione ottagonale ad anima rigata, tipica batteria alla micheletta, cassa in legno con applicazioni di lastra d'ottone e fascette in rame, ripulito ed in discrete condizioni
L. 95,5 cm.
€ 200-300

253

254
Tufenk
Turchia, XVIII Sec.
canna a sezione ottagonale ad anima rigata, corredata di mirino e tacca di mira a diottra, la camera di scoppio ageminata in argento; tipica batteria alla morlacca; cassa in noce a fusto intero (mancanze) con fornimenti in lastra d'ottone; bacchetta di legno con battipalla d'ottone; in condizioni abbastanza buone
L. 127 cm.
€ 350-500

254

255

256

257

258

ARMI DELL'ESTREMO ORIENTE

255
Lotto di otto modelli di armi d'asta
Cina, fine del XIX Sec.
graziose miniature realizzate in ferro forgiato con aste di legno laccato, riproducenti con fedeltà tipi di armi lunghe tradizionali cinesi; in buone condizioni
L. (complessiva) 70 cm. ca.
€ 500-600

256
Pesh Kabz
Afghanistan, XIX Sec.
lama ad un filo e punta con dorso conformato a T, impugnatura con guanciole di corno rivettate e sodi in ottone, fodero di legno rivestito in pelle e completato da lunghissimo puntale e cappa di lastra d'ottone incisa a motivi geometrici e floreali; in buone condizioni
L. 39,5 cm.
€ 250-350

257
Pesh Kabz
Afghanistan, XIX Sec.
lama ad un filo e punta con dorso a T, impugnatura con lunghi sodi in ferro e guance "ad orecchie" in osso, guaina di legno rivestita di marocchino rosso, reca decorazioni a bulino ed intarsi in pelle gialla e lamina d'ottone; in buone condizioni
L. 25,5 cm.
€ 120-170

258
Coltello Kard e Keralà
India, XIX Sec.
il primo con lama dritta ad un filo e punta, i talloni incisi a moti zoomorfi, guance in osso con rivetti dissimulati da inserti di lapislazzulo, guaina in legno rivestita di pelle bruna; l'altro con tipica lama curvilinea, guance d'osso, fodero di legno ricoperto con pelle marrone, in buone condizioni con segni d'uso
L. 39,5 e 26 cm.
€ 200-300

259
Pugnale
India
lama curva a due fili e punta, in acciaio con lavorazione damasco; fornimento integralmente rivestito da lastra di ferro, incisa ed in parte messa a giorno al traforo a formare disegni fitomorfi e zoomorfi, enfatizzati da niello d'argento; in buone condizioni
L. 32,5 cm.
€ 100-150

260
Pugnale
India
lama curva a due fili e punta, in acciaio con lavorazione damasco; fornimento integralmente rivestito da lastra di ferro ornata da intricati disegni fitomorfi enfatizzati da niello d'argento, l'impugnatura conformata a testa di tigre con pietre incolori incastonate negli occhi; in buone condizioni
L. 28 cm.
€ 200-250

261
Coltello Keralà
India, XIX Sec.
lama curvilinea ad un filo e punta, impugnatura in osso, fodero di legno rivestito con pelle bruna, in buone condizioni con segni d'uso
L. 24 cm.
€ 70-100

262
Due coltelli Keralà
India, XIX Sec.
lame curvilinee ad un filo e punta, impugnature in osso, foderi di legno rivestiti di pelle bruna, in buone condizioni con segni d'uso
L. 30 e 27 cm.
€ 150-200

260

261

263
Elegante pugnale
India, XIX Sec.
sinuosa ma robusta lama ad un filo e mezzo, con punta ringrossata e sdoppi sgusci su entrambe le facce, in acciaio damasco dal disegno ancora abbastanza evidente; impugnatura zoomorfa in giada con ghiera di ferro forbito, gli occhi del cavallo enfatizzati da due rubini incastonati in oro o metallo giallo; fodero di moderno reintegro; in buone condizioni
L. 36,6 cm.
€ 450-600

264
Jambjia
India, XIX Sec.
lama in acciaio damasco dal tessuto in parte evidente, impugnatura di rame argentato, finemente incisa a racemi, guaina di legno rivestita con tessuto orientale (più recente), la bocchetta ed il puntale di rame argentato lavorati "en suite" con la guardia, nel complesso in buone condizioni
L. 33 cm.
€ 300-400

263

264

265

267

265
Kanhjar
India, XIX Sec.
lama in acciaio damasco dal tessuto ancora ben evidente, impugnatura a guance d'osso con inserti di pasta vitrea, guaina (di recente reintegro) in legno rivestito di pelle verde; in ottime condizioni
L. 33 cm.
€ 250-350

266
Katar
India, XIX Sec.
lama a due fili e punta con forte costolatura centrale, solidale con classica impugnatura di ferro a staffa; ripulita a fondo, nel complesso in buone condizioni; fodero di recente fattura, in legno ricoperto con velluto
L. 34 cm.
€ 80-120

267
Katar
India, XIX Sec.
lama a due fili con nervatura centrale e ringrosso in punta, impugnatura a staffa messa a giorno al traforo, guaina di legno rivestita con velluto azzurro, in buone condizioni
L. 35 cm.
€ 250-350

268

270

268
Katar
India, XIX Sec.
lama a due fili con nervatura centrale e ringrosso in punta, classica impugnatura a staffa, guaina di legno rivestita con velluto azzurro, in buone condizioni
L. 33 cm.
€ 200-300

269
Lotto di due Tulwar
India, XIX Sec.
lame curve, una incisa a motivi fitomorfi e zoomorfi, impugnature in ferro, foderi assenti, in buone condizioni
L. 67 e 80 cm.
€ 100-150

270
Pugnale
India, XIX Sec.
lama curva a due fili e punta, impugnatura con sodi in ferro e guance d'osso trattenute da rivetti, fodero in legno rivestito in pelle; ripulito, in buone condizioni
L. 25 cm.
€ 120-170

271
Pugnale
India, XIX/XX Sec.
lama curva a due fili e punta, fornimento integralmente rivestito di lastra di ferro ricoperta da decorazioni geometrizzanti a niello d'argento, in buone condizioni
L. 39,5 cm.
€ 200-250

272
Pugnale
India, XIX/XX Sec.
lama curva a due fili e punta, fornimento integralmente rivestito di lastra di ferro ricoperta da decorazioni geometrizzanti a niello d'argento, in buone condizioni
L. 35,5 cm.
€ 200-250

273
Piccolo Katar
India, XVIII Sec.
lama a due fili e punta, tipico fornimento in ferro conformato a staffa, fodero assente, in buone condizioni
L. 27 cm.
€ 120-170

274
Fucile a miccia Torador
India, XVIII/XIX Sec.
lunghissima canna ad anima liscia, meccanismo di scatto a serpentina interna azionato da grilletto, castello in ferro, calcio ed astina di legno, bacchetta di caricamento originale in ferro; accuratamente ripulito ed in buone condizioni
L. 195 cm.
€ 300-400

275
Katar
India, XVIII/XIX Sec.
potente lama costolata al centro ed assai rinforzata in punta, idonea all'uso contro petti di corazze e cotte di maglia; impugnatura in ferro a staffa, i fianchi intagliati a bassorilievo a motivi zoomorfi niellati d'oro; guaina (di moderno reintegro) ricoperta con velluto; accuratamente ripulito ed in ottime condizioni; di qualità non comune
L. 45 cm.
€ 250-350

276
Particolare pugnale-noccoliera
India, XVIII/XIX Sec.
insidiosa lama curvilinea a due fili e punta a facce piane, il brevissimo codolo ribadito su fornimento scheletrico gettato in bronzo, efficacemente adoperabile come noccoliera se impugnato facendovi passare la mano all'interno; fodero assente; in buone condizioni; di non comune tipologia
L. 29 cm.
€ 200-300

271

272

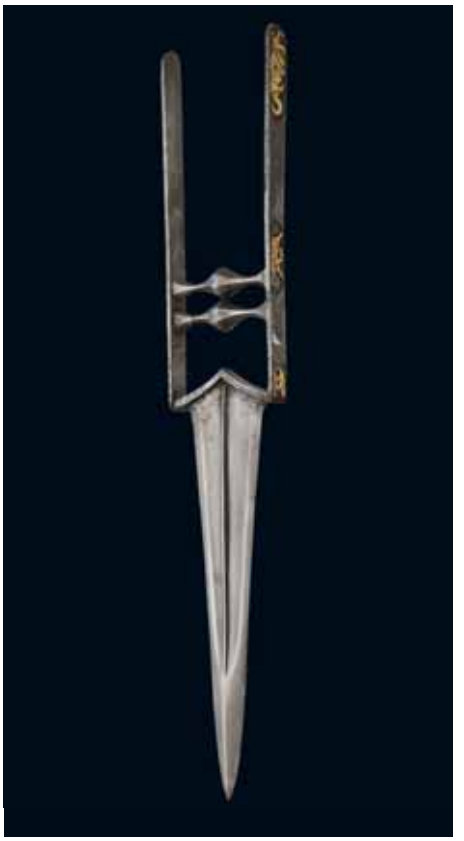
275

276

277

278

280

281

277
Kard
India, XX Sec.
lama fiammeggiante in acciaio damasco, impugnatura ricoperta da tessere in madreperla con ghiera in osso, fodero rivestito di pelle verde con bocchetta d'osso, in buone condizioni
L. 31,5 cm.
€ 120-180

278
Khora
Nepal, XVIII/XIX Sec.
lama falciforme a filo concavo e punta slargata e pressochè piatta, adorna di sobrie incisioni fitomorfe; impugnatura in ferro, con guardia e pomo discoidali, quest'ultimo sormontato da elaborato ed alto bottone tornito a balaustro; in buone condizioni con ricca patina scura
L. 73,5 cm.
€ 200-300

279
Tre coltelli
Nepal, inizio del XX Sec.
inusuale coltello di utilità con lama ricordante il kukri ed impugnatura di legno intagliato a forma di pistola; coltello di utilità con lama falciforme ed impugnatura di legno intagliato a coda di pesce; piccolo kukri con manico in osso, fodero rivestito di applicazioni d'ottone e pasta vitrea colorata, completo dei due coltellini di servizio posteriori; l'insieme in buone condizioni
€ 120-170

280
Coltello
Tibet
lama ad un filo e punta, impugnatura con manica di trecciola metallica e parziale rivestimento di lastra d'alpacca ed ottone sbalzata a motivi della tradizione lamaista, fodero lavorato "en suite", accuratamente ripulito ed in buone condizioni
L. 27,5 cm.
€ 200-250

281
Coltello
Tibet, XIX Sec.
lama ad un filo e punta, impugnatura in osso con ghiera e cappetta di lastra di ferro ed ottone sbalzata a motivi tradizionali legati al Buddismo Himalaiano, guaina in legno ricoperto da lamiera di ferro e di ottone lavorate "en suite", in buone condizioni
L. 24,5 cm.
€ 180-250

282
Coltello da viaggio
Tibet, XIX Sec.
lama ad un filo e punta, impugnatura a sezioni di corno e ferro alternate con sottili ghiere di rame, fodero in lamiera di ferro con fascette di lastra d'ottone, predisposto pure per il porto delle bacchette da mensa (di moderno reintegro); in buone condizioni
L. 24 cm.
€ 120-170

283
Coltello
Tibet, XIX/XX Sec.
lama ad un filo e punta a facce piane, impugnatura in legno con ghiera d'alpacca; guaina di legno rivestito con lastra d'alpacca sbalzata a motivo di drago; in buone condizioni
L. 29,5 cm.
€ 120-170

284
Coltello
Tibet, XX Sec.
lama ad un filo e punta, impugnatura e guaina rivestiti di lastra d'argentone sbalzata, in buone condizioni
L. 28 cm.
€ 150-200

285
Coltello Lombok
Bali, XIX Sec.
lama falciforme ad un filo e punta, il tallone minutamente inciso a motivi fitomorfi, impugnatura in corno scuro, guaina di legno con puntale ed ampia bocchetta di corno, intagliata, come il manico, a disegno stilizzato di Garuda; in buone condizioni
L. 35,5 cm.
€ 120-170

286
Particolare coltello
Ceylon, XVIII/XIX Sec.
lama lievemente falciforme, incisa a fiorami e geometrismi su entrambe le facce ed il dorso ed in parte rivestita da lastra d'argento decorata a motivi fitomorfi; impugnatura composta da guancine d'avorio gradevolmente intagliate, i sodi di bronzo recanti incastonate piccole pietre naturali incastonate, il pomo sormontato da pietra rossa sfaccettata trattenuta da graffe; guaina assente; in ottime condizioni con gradevole patina d'epoca
L. 23 cm.
€ 250-350

282

283

285

286

287

288

289

290

287
Pugnale Piha kaetta e affilatoio
Ceylon, XX Sec.
impugnature scolpite e tornite in osso, fodero in corno pressato, fornimenti di metallo bianco, in buone condizioni, insieme decorativo
L. 40 cm.
€ 160-250

288
Kriss
Giava, XIX Sec.
lama dritta, impugnatura in legno intagliato a figura stilizzata di Garuda con mendak guarnito da cabochon di pietre dure (mancanze), fodero di legno; nel complesso in buone condizioni
L. 49 cm.
€ 150-200

289
Particolare Kriss
Bali, XIX Sec.
antica e bella lama fiammeggiante, con "pamor" ancora discretamente evidente; impugnatura raffigurante personaggio mitologico, in legno intagliato a tutto tondo e laccato a vivaci colori, completata da "mendak" guarnito di pietre dura lavorate a cabochon; fodero in legno; in buone condizioni; rara tipologia, riservata a personalità di alto lignaggio
L. 49 cm.
€ 200-300

290
Kriss
Madura
lama fiammeggiante, incisa a raffigurare il serpente Naga, il lavoro di intaglio enfatizzato da doratura a niello ed applicazioni di pietre rosse ed incolori; impugnatura di legno intagliato a fiorami; importante mendak in rame dorato, lavorato a filigrana e recante incastonate numerose pietre naturali colorate ed incolori; guaina di legno intagliata a motivi fitomorfi e zoomorfi; in buone condizioni
L. 47 cm.
€ 180-250

291
Kriss da ragazzo
Madura, inizio del XX Sec.
lama fiammeggiante, incisa a raffigurare il serpente Naga, il lavoro di intaglio enfatizzato da doratura a niello; impugnatura di legno intagliato a motivo di Garuda, completata da mendak in rame; guaina in legno lavorato a disegni fitomorfi; in buone condizioni
L. 28 cm.
€ 50-100

292
Kriss
Malesia, XIX Sec.
bella lama fiammeggiante con pamor assai ben evidente, impugnatura di legno intagliato a motivo di Garuda, mendak in argento recante incastonati cabochon di pietre colorate (una mancanza), guaina di legno; in buone condizioni
L. 34,5 cm.
€ 180-250

293
Kriss
Malesia, XVIII/XIX Sec.
lama ansata, il "pamor" in parte ancora visibile; impugnatura di legno conformata a motivo stilizzato di Garuda, ghiera di bronzo dorato, fodero assente; in condizioni abbastanza buone
L. 38 cm.
€ 180-250

294
Kriss
Giava, XIX Sec.
lama dritta con pamor assai ben evidente, impugnatura in legno intagliato a forma di Garuda stilizzato, completa di mendak in rame, guaina di legno; in buone condizioni
L. 34 cm.
€ 120-170

295
Kriss
Sumatra, inizio del XX Sec.
lama fiammeggiante, incisa ed intagliata a raffigurare il serpente Naga; impugnatura di legno intagliato a motivo di Garuda stilizzato, completata da mendak in argento con pietre colorate; guaina in legno con parziale rivestimento di lastra d'argento o metallo bianco; in buone condizioni
L. 49,5 cm.
€ 150-200

296
Parang Ihlang
Borneo, XIX Sec.
tipica arma dei Dayaki, con pesante lama ad un filo e punta, impugnatura zoomorfa di legno intagliato, laccata di rosso e parzialmente rivestita di rattan, fodero di legno intagliato a racemi e laccato a vivaci colori; in buone condizioni
L. 56,5 cm.
€ 150-200

292

294

295

296

297

298

299

300

ARMI GIAPPONESI

297
Pugnale cerimoniale
Giappone, Era Meiji
lama di povera qualità, impugnatura e fodero tratti da sezioni d'osso intagliate a motivi di personaggi, piccole mancanze ma nel complesso in buone condizioni
L. 30 cm.
€ 150-200

298
Antica ken
Giappone, Era Shinto
lama di stile cinese, a due fili e punta, anticamente impiegata alle origini della Storia del Giappone ed in seguito rimasta in uso solo per armi cerimoniali o votive: di robusta struttura, accentuatamente costolata al centro con hi centrale su entrambe le facce, appare di autentica forgiatura tradizionale con tempra del tipo Sugu ha ed ubu nakago, mumei; nagasa misurante 38,7 cm; attualmente in precarie condizioni, mostra però sufficiente spessore per adeguato restauro ad opera di pulitore esperto e sensibile; mantiene del koshirae il solo fodero, di tarda fattura Meji, in ottone con applicazioni ornamentali; interessante
L. nagasa 38,7 cm.
€ 180-250

299
Tanto
Giappone, Era Shinto
antica lama hira zukuri con yori mune e hi su entrambe le facce, linea di tempra non ben evidente per graffi superficiali diffusi, pare comunque del tipo Gunome Midare ha, nagasa misurante 27 cm; associata a koshirae assai postumo, databile alla decadenza del periodo Meiji, in legno intagliato a motivo di draghi e laccato; molto interessante per la possibilità di recupero della lama, certamente di buona epoca ed a nostro avviso professionalmente restaurabile
L. nagasa 27 cm.
€ 200-300

300
Tanto ornamentale
Giappone, XIX Sec.
lama di povera qualità, del tipo hira zukuri; koshirae interamente composto da sezioni d'osso intagliate a bassorilievo con figure di personaggi, i fornimenti in lastra d'ottone recanti Mon dei Tokugawa; in buone condizioni
L. 34,5 cm.
€ 150-200

301
Piccolo pugnale
Giappone, fine del XIX Sec.
lama del tipo hira zukuri, misurante 13,5 cm. di nagasa (hamon non evidente); fornimento integralmente rivestito da spessa lastra metallica, sbalzata a motivi floreali e di personaggio mitologico, mantiene elevata percentuale della finitura color rame con lumeggiature in oro; complessivamente in buone condizioni
L. lama 13,5 cm.
€ 150-250

302
Pugnale cerimoniale
Giappone, fine dell'Era Edo
lama shinogi zukuri, linea di tempra poco visibile per danni superficiali da impropria manutenzione; koshirae di inusuale, bella qualità, impugnatura e fodero realizzati da sezioni intere di avorio od osso intagliate a motivi di personaggi; nagasa misurante 21,6 cm.; nel complesso in buone condizioni
L. nagasa 21,6 cm.
€ 300-400

301

302

303
Wakizashi
Giappone, Era Shin-To
lama shinogi zukuri con iori mune, chu kissaki con yokote, Gunome Midare hamon ancora ben evidente (lievi difetti al filo nullificabili in fase di restauro), ubu nakago con singolo mekugi ana e firma del Forgiatore; sobria tsuba in ferro, le superfici finite con minuto zigrino, fuchi e kashira in shakudo, recanti personaggi in rilievo, bella coppia di menuki di rame dorato raffiguranti insetti e fiori, same di buona qualità con tsukaito originale di seta azzurra (lievemente danneggiato), saya di legno laccato (lievi danni); buona lama di interessante struttura, ampiamente meritevole di adeguato ripristino
L. nagasa 51,2 cm.
€ 500-800

304
Wakizashi
Giappone, inizio dell'Era Meiji
lama shinogi zukuri con iori mune, linea di tempra non visibile per impropria pulitura, ubu nakago mumei, nagasa misurante 35,4 cm.; koshirae del tipo "Satsuma", con semplice tsuba in ferro, fuchi e kashira in ferro laccato, semplici menuki discoidali, same di qualità ordinaria con tsukaito di seta laccata; saya di legno laccato (mancante di kozuka); lama da restaurarsi, altrimenti in buone condizioni
L. nagasa 35,4 cm.
€ 250-350

303

304

305
Wakizashi "Bizen Kuni Mitsu"
Giappone, prima Era Shin-To
lama shinogi zukuri con iori mune e yokote, chu kissaki, bu nakago con singolo mekugi ana, portante firma del citato Artefice, nagasa misurante 40,2 cm., linea di tempra del tipo Sugu-ha; graziosa tsuba in ferro, del tipo maru sukashi, fuchi e kashira in shakudo intagliati a motivi zoomorfi, menuki di rame dorato, same di qualità ordinaria con tsukaito di seta nera (danneggiato); saya di legno laccato nero con kojiri d'argento, priva del kozuka e del kogai; nel complesso in buone condizioni; una spada di buona qualità da antica e famosa Scuola
L. nagasa 40,2 cm
€ 700-1.000

306
Katana
Giappone, Showa Kaigun Toushin, 1926
lama shinogi zukuri con iori mune, chu kissaki con yokote, Hamon del tipo Sugu-ha con Nashiji kitae ben evidente, kurigata nakago con un mekugi ana e firma "Morisuke", sori 2,4 cm. nagasa 68,4 cm.; koshirae moderno di eccellente qualità, la saya di legno laccato nero presenta inserto di same antico; in eccellente stato di conservazione, accompagnata da certificazione giapponese di autenticità in originale
L. nagasa 68,4 cm.
€ 2.400-3.000

307
Particolare sciabola da Ufficiale dell'Esercito "Shin-Gunto"
Giappone, II GM
bella lama di forgiatura tradizionale, shinogi zukuri con yori mune, chu kissaki con yokote, hamon del tipo Midare Gunome con hada ben evidente, ubu nakago con firma da interpretarsi, nagasa misurante 66 cm.; fornimento del tipo militare di stretta ordinanza, il fodero però insolita rara versione di legno laccato color marrone con accessori metallici, ad imitazione della più diffusa guaina in metallo verniciato; nel complesso in condizioni assai buone; rara per qualità e stato di conservazione
L. nagasa 66 cm.
€ 1.300-1.800

308
Coppia di kozuka
Giappone, Era Edo
antichi kozuka adorni di motivi fitomorfi in rilievo, montati nel XIX Sec. con lame di coltelli da tavola europei, entrambe punzonate "Fulle Genova"; in buone condizioni
€ 200-250

305 306 307

309
Coppia di Fuchi e Cashira
Giappone, XX Sec.
realizzati in shakudo con decorazioni zoomorfe rilevate e lumeggiate in oro, conservati in scatola di legno foderata di velluto all'interno, in perfette condizioni
€ 100-150

310
Due tsuba
Giappone, Era Edo
sukashi tsuba in ferro, di forma mokko, traforata a motivi vegetali, reca tracce di firma, ripulita a fondo e verniciata di nero; mokko tsuba forgiata in ferro, in buone condizioni
7x6,6 e 7,2x6,7 cm.
€ 100-150

311
Tsuba
Giappone, Era Edo, 1650 ca.
sobria tsuba forgiata in ferro nell'antico stile militare, di forma mokko, le superfici alleggerite da incisione radiale e sforature, reca firma (consunta e solo in parte leggibile), nel complesso in buone condizioni con bella patina d'epoca
7,4x6,5 cm.
€ 120-180

312
Tsuba
Giappone, Era Edo, 1650 ca.
maru tsuba forgiata in ferro nell'antico stile militare, illeggiadrita da raffinato intaglio a bassorilievo lumeggiato in oro e rame a niello, raffigurante grillo e motivi fitomorfi; in spessa, affascinante patina antica e buone condizioni; interessante
D. 6,4 cm.
€ 150-200

313
Tsuba
Giappone, Era Edo, 1700 ca.
grande tsuba da katana, forgiata in ferro, di forma mokko, sobriamente intagliata a bassorilievo con eleganti motivi fitomorfi già lumeggiati in oro; in buone condizioni con ricca patina antica; interessante
8,5x7,5 cm.
€ 250-300

314
Tsuba
Giappone, Era Edo, 1800 ca.
mokko tsuba in shakudo con lumeggiature d'oro, intagliata con scene paesistiche ben rilevate sulla superficie di fondo minutamente finita a zigrino, ispirata ai canoni stilistici della Scuola Goto, in ottime condizioni con giusta patina
6,8x6,2 cm.
€ 180-250

311

312

313

315

316

317

318

319

315
Tsuba
Giappone, Era Edo, 1800 ca.
mokko tsuba in shakudo con lumeggiature d'oro e d'argento, intagliata con scene paesistiche e di personaggi ben rilevate sulla superficie di fondo minutamente finita a zigrino, ispirata ai canoni stilistici della Scuola Goto, in ottime condizioni con giusta patina
6,8x6,3 cm.
€ 180-250

316
Tsuba
Giappone, Era Edo, 1800 ca.
particolare tsuba, forgiata in ferro e robustissima, di forma quadrangolare con vertici arrotondati ed intagliati su entrambe le superfici da larghe e profonde scanalature delineanti ottagono; reca firma del fabbricante, interpretabile come "Munekane", uno degli ultimi artefici della scuola Miochin, in particolare noto come produttore di elmi; in buone condizioni con ricca patina scura; interessante
6,7x6,2 cm.
€ 180-250

317
Tsuba
Giappone, inizio del Periodo Edo
in ferro, le superfici ricoperte da sottili incisioni a motivi di stelle e puntinature in oro, di forma "Mokko Gata", in bella patina e buone condizioni
7,2x7,2 cm.
€ 140-200

318
Tsuba
Giappone, inizio del Periodo Edo
forgiata in ferro, di forma semplice, ricordante i sobri manufatti dell'antico stile militare di Kamakura, le superfici adorne di semplici decorazioni geometrizzanti impresse; in bella patina e buone condizioni
8,5x7,8 cm.
€ 250-350

319
Tsuba
Giappone, inizio del periodo Edo
in ferro, adorna di sottili motivi fitomorfi in rilievo lumeggiati in oro e rame, di forma "Maru Gata", in ricca patina antica e buone condizioni
6,9x6,6 cm.
€ 180-250

320

321

322

323

324

325

326

327

320
Tsuba
Giappone, periodo Edo
in ferro, incisa a motivo "Amida", di forma "Maru gata", in bella patina e buone condizioni
6,4x6,2 cm.
€ 100-150

321
Tsuba
Giappone, periodo Edo
in ferro, di forma "Maru Gata", con bordo del tipo "Mimi" (rilevato), in bella patina e buone condizioni
D. 6,7 cm.
€ 130-180

322
Tsuba
Giappone, periodo Edo
in ferro, firmata "Kunihiro", di forma ovale "Nademaru Gata", in bella patina e buone condizioni
6,6x5,7 cm.
€ 100-150

323
Tsuba
Giappone, periodo Edo
forgiata in ferro, di forma "Mokko Gata", le superfici volutamente irregolari a simulare l'apparenza della roccia o di una corteccia d'albero adorne di decorazioni punzonate a motivi di "kanji"; in bella patina e buone condizioni
8,8x8,2 cm.
€ 220-300

324
Tsuba
Giappone, periodo Edo
forgiata in ferro, di forma "Tsuchizara Gata", le superfici incise a motivi fitomorfi e geometrizzanti, in parte visibili; in condizioni abbastanza buone
8,6x7,7 cm.
€ 250-350

325
Tsuba
Giappone, periodo Edo
forgiata in ferro, intagliata a bassorilievo con motivo paesistico, in condizioni abbastanza buone
7x6,7 cm.
€ 100-150

326
Tsuba
Giappone, tardo Periodo Edo
in ferro, con motivi floreali a niello d'oro, argento e rame a disegno "Nademaru Gata", in buone condizioni
6,6x6,2 cm.
€ 120-200

327
Tsuba
Giappone, tardo Periodo Edo
in ferro, intagliata col motivo tradizionale del Drago "Ryu", firma illeggibile, di forma "Tsuchizara Gata", in bella patina e buone condizioni
6,8x6,4 cm.
€ 120-180

328
Tsuba
Giappone, tardo periodo Edo
in ferro, ornata da sottili trafori, reca firma da interpretarsi, di forma "Maru Gata", in buone condizioni con giusta patina
6,3x6 cm.
€ 130-200

329
Tsuba
Giappone, tardo periodo Edo
in ferro, di forma "Mokko Gata" con bordo rilevato, le superfici adorne di minute incisioni a palmette; in bella patina e buone condizioni
6,9x6,2 cm.
€ 110-150

330
Yari
Giappone, Era Edo (1700 ca.)
breve e robusta cuspide con alette simmetriche, codolo integro e recante lunga firma da interpretarsi, asta originale in legno (mancante del calzuolo) in parte laccata (danni) e completata da bocchino e ghiere di metallo dorato; arma in non brillanti condizioni ma basicamente solida e strutturalmente integra, interessante e meritevole di adeguato ripristino
L. (ferro) 51 cm.
€ 380-450

331
Yari
Giappone, Era Edo (1700 ca.)
robusta cuspide con alette simmetriche, codolo integro e recante firma da interpretarsi, asta originale in legno (mancante del calzuolo) in parte laccata (danni) e completata da bocchino e ghiere di rame; arma in non brillanti condizioni ma basicamente solida e strutturalmente integra, interessante e meritevole di adeguato ripristino
L. (ferro) 56 cm.
€ 380-450

332
Kusari kama
Giappone, Era Edo (1850 ca.)
catena piombata con falcetto montata su breve asta cilindrica di legno laccato con ghiere in ferro, arma tradizionale di origine popolare impiegata nella pratica del Budo, in buone condizioni
€ 300-400

333
Kabuto
Giappone, fine dell'Era Edo
elmo stile Miochin a sezioni radiali accostate, in ferro laccato color marrone con profili dorati, completo di tehen in bronzo dorato, shikoro a cinque lame, cuffia interna e sottogola originali di tessuto avana; in ottime condizioni
€ 2.000-2.500

MEZZI DI DIFESA

334

Parte di un'armatura alla tedesca "alla Massimiliana"

petto da piede spigolato, in due pezzi, di foggia accentuatamente globulare, lo scollo orizzontale guarnito da massiccia cordonatura tocca a fingere tortiglione, ripresa sui bordi delle guardascelle imperniate, recanti all'apice fibbia per coietti; la parte ventrale, a campo liscio, si prolunga verso il basso con tre lame di falda spigolate dalle quali si dipartono scarselle, pure spigolate, di quattro lame trattenute da magliette a cerniera, l'orlo cordonato e tocco a fingere tortiglione; per particolari costruttivi e linee generali ricalcante i modi delle botteghe milanesi del primo quarto del XVI Sec.; perfettamente coerente per forma, peso, funzionalità e tecnica costruttiva alla maniera dell'antico, il manufatto è a nostro avviso lavoro d'eccellenza di Artista dello Storicismo, databile alla metà del XIX Sec.

Part of a German "Maximilian" foot armour

two pieces, strongly globose shaped fluted breast-plate with riveted, moveable arm-gussets and separated, smooth waist plate holding a three blades skirt with hinged, short tassets; in the manner of the Milanese armor makers of the 1st quarter of the 16th Century; identical in weight, shape, construction techniques and features to a 16th Century armour, this specimen is in our opinion an outstanding example of Historicism from unknown Artist of the 19th Century

€ 4.000-6.000

335
Taschetto all'olandese
Europa Settentrionale, XVII Sec.
coppo "tirato" da unica lastra, nervato e sormontato da piccolo anello su basetta rotonda; visiera appuntata, cordonata al bordo, finestrata per lo scorrimento del nasale mobile fissato da vite con testa intagliata a cuore; guanciali interi, nervati ai bordi, recanti al centro rosette di sei più un foro; gronda a quattro lame di guardacollo, nervate ai bordi, l'inferiore appuntata in simmetria con la visiera; rivetti originali in ferro con testa semisferica; elmo in buone condizioni con bella patina d'epoca, conserva consistenti tracce di antica vernice bituminosa di color nero
A Flemish style lobster-tail helmet
Northern Europe, 17th Century
one piece skull with top ring, long, pointed visor with sliding nose protection, one piece cheek protections with seven ventilation holes, four blades neck protection, original iron rivets, in good condition with nice age patina and remnants of ancient black paint overall
€ 1.400-1.800

335

336
Borgognotta
Germania, XVII Sec.
coppo con cresta rotonda e visiera appuntata, ribassata e cordonata al bordo, tocco -come il vertice della cresta- a fingere tortiglione; gronda composta da due lame di guardacollo, l'inferiore ringrossata ed intagliata al bordo; guanciali interi, cordonati ed intagliati al bordo, recanti al centro rosette di otto più un foro; nasale scorrevole, inciso a motivo fogliaceo, trattenuto da vite con testa sagomata a giglio; ripulito a fondo con acido, rosette di reintegro, pennacchiera e forse tutto il nasale di reintegro, cerniere delle paragnatidi sostituite, comunque solida ed in condizioni nel complesso abbastanza buone
€ 750-1.000

336

337
Parte di una borgognotta
Germania, fine del XVI Sec.
elegante coppo "tirato" da unica lastra, di foggia spigolata ed ogivata, il sommo appuntato e leggermente spinto all'indietro, con nuca di foggia avvolgente, prolungantesi in sporgenza alla quale era assicurata da rivetti lama di gronda (assente); sui fianchi permangono le cerniere per orecchioni (assenti) ed i fori per il passaggio dei rivetti di tenuta della tesa mobile (assente); in antica patina scura mai pulita
€ 500-700

337

338
Particolare morione aguzzo
Milano, XVI Sec.
alto coppo "tirato" da unica lastra, appuntato e spinto indietro al sommo, falda ellissoidale, ribassata e cordonata al bordo, tocco a fingere tortiglione; inciso a bande alternate di spazi semi vuoti e pieni, ornati di geometrismi e festoni, dipartenti dal vertice e conchiusi dalla fascia inferiore del coppo, come la tesa minutamente e profusamente intagliata a tutto campo; si notano sul lato destro segni di riparazioni con parziale perdita dell'ornato, altrimenti in buone condizioni con gradevole patina, mantiene alta percentuale dell'incisione originale
A nice cabasset
Milan, 16th Century
one piece skull with pointed top and flat brim, engraved with alternating bands starting from tip, also the brim and the skull base are fully decorated in the same way; some damage oth right side, otherwise in overall good condition with much of the original carving still clearly visible
H. 26 cm.
€ 2.800-3.500

338

ARMI IN ASTA

339
Ferro di forca da guerra
Europa, XVII Sec.
tridente con robusti rebbi diritti conformati a quadrellone, l'elemento centrale sopravanzante in lunghezza i laterali, breve e robusta gorbia conica, alette di reintegro ottocentesco, ossidato, in condizioni discrete
L. 44 cm.
€ 100-150

340
Quadrellone da breccia
Europa, XVII Sec.
robusta cuspide a sezione quadrangolare poggiante su gorbia conica prolungantesi inferiormente in coppia di bandelle simmetriche; asta lignea di vecchio reintegro; in buone condizioni
L. (ferro) 65 cm.
€ 350-500

341
Quadrellone da breccia
Europa, XVII Sec.
robusta cuspide a sezione quadrangolare poggiante su gorbia conica prolungantesi inferiormente in coppia di bandelle simmetriche; asta lignea di vecchio reintegro; in buone condizioni
L. (ferro) 69,5 cm.
€ 350-500

342
Ferro di sergentina
Europa, XVIII Sec.
ferro di spuntone da Sottufficiale di Fanteria del XVIII Sec.; cuspide a due fili e punta posante su ricasso quadro dal quale si dipartono piccola scure e becco aventi in realtà funzioni puramente ornamentali, gorbia conica in origine dotata di bandelle simmetriche (mancanti), in condizioni discrete
L. 37 cm.
€ 150-250

343
Ferro per mezza picca da Ufficiale
Europa, XVIII Sec.
cuspide ringrossata in punta, poggiante su base tornita a balaustro e prolungantesi inferiormente con due bandelle, integre nella lunghezza e conservanti frammento dell'asta lignea originale; reca tracce di antica doratura a fuoco; in patina e buone condizioni
L. 44 cm.
€ 150-250

344
Mezza picca da Sergente
Europa, fine del XVII Sec.
robusta cuspide a due fili e punta accentuatamente costolata al centro, posante su gorbia in tronco di cono con nervature di rinforzo alle estremità; asta in legno corredata di antico calzuolo cilindrico-conico forgiato in ferro, ripulita a fondo in epoca recente ma in buono stato con evidente retrazione lungo la vena del materiale dovuta al tempo, con tutta probabilità l'originale; in buone condizioni, con segni di effettivo impiego e ferri in bella patina scura mai toccata; molto interessante
L. (ferro) 28 cm.
€ 250-350

345
Spuntone da Sergente
Europa, fine del XVII Sec.
cuspide a due fili e punta fortemente costolata al centro, ali, crocchi e tallone ugnati con brevi denti diritti, gorbia in tronco di cono spigolato; asta lignea di recente reintegro; in buone condizioni, con segni di effettivo uso e bella patina
L. (ferro) 31 cm.
€ 250-500

346
Particolare picca rivoluzionaria
Francia, fine del XVIII Sec.
cuspide a due fili e punta, della tipica struttura con una faccia piana e l'opposta fortemente costolata al centro, robusta gorbia conica assicurata tramite traversino ribadito in ferro all'asta originale in legno di frassino, ben retratto lungo la fibra per la stagionatura dovuta al tempo; in buone condizioni, con segni di effettivo uso e bellissima, inequivocabile patina; decisamente rara in questo stato di completezza, molto interessante
L. (ferro) 55 cm.
€ 350-600

347
Alabarda
Germania o Italia, XVI Sec.
robusta cuspide a quadrellone, leggermente sfalsata verso la scure rispetto all'asse centrale del ferro, a ricordare la morfologia di modelli arcaici svizzeri o tedeschi; ampia scure incavata (piccola mancanza all'apice) con gobbe a becchetti e sforatura di tre al centro, becco con intaccature a lunette e sforature, gorbia nascosta al centro del massello, dalla quale si dipartono coppia di bandelle (frammentarie); asta lignea di vecchio reintegro; nel complesso in buone condizioni
L. (ferro) 54 cm.
€ 700-900

348
Ferro di alabarda
Italia o Germania, fine del XVI Sec.
in condizioni di ritrovamento da scavo ma ancora assai solida ed integra nelle forme, mancante delle bandelle, ripulita a fondo ed in discrete condizioni
L. 80 cm.
€ 180-250

349
Partigiana per guardia di palazzo
Italia, XVII Sec.
cuspide a due fili e punta sagomata ad ondine alla base del tallone, entrambe le facce mantengono buona percentuale dell'antica incisione a racemi ottenuta all'acquaforte; gorbia conica con bandelle (di reintegro), da questa si dipartono breve becco ugnato e piccola scure sagomata a profilo di testa grottesca, privi di funzionalità d'uso ed aventi mero scopo ornamentale; asta lignea di recente reintegro; in buone condizioni
L. (ferro) 39,5 cm.
€ 300-500

350

351

352

SPADE - STRISCE

350
Spada da lato di un Ufficiale
Austria, XVII Sec.
lama dritta, a due fili e punta con costolatura centrale, reca incisioni all'acquaforte a motivi di volute, aquila asburgica, ritratto di personaggio militare e cartigli portanti motto "Soli deo gloria"; guardia a due valve simmetriche messe a giorno al traforo (piccoli danni), collegati da robusti archetti spigolati al blocchetto ed ai bracci di guardia e di parata (uno rotto) volventi ad S e bottonati alle estremità; impugnatura con manica originale in trecciola di ferro e ghiere intrecciate a teste di turco, anche il ricasso mantiene l'originaria copertura di cuoio a proteggere l'indice della mano impugnante; pomo a fico baccellato con bottone e basetta intagliati a balaustro; salvo quanto esposto, in buone condizioni con giusta patina; databile al periodo della Guerra dei Trent'Anni
L. 105 cm.
€ 2.900-3.500

351
Spada da fante
Europa Centrale, primo quarto del XVI Sec.
lama a due fili e punta con evidente costolatura centrale, reca al medio su di una sola faccia marca di freccia rimessa in oro a niello; guardia in ferro "alla ungara", con bracci arrotondantisi verso le estremità, volventi ad S e stretti a formare anelli; impugnatura di legno con manica in cuoio, con probabilità l'originale; pomo a fico allungato, il corpo spigolato sormontato da semisfera baccellata; malauguratamente pulita con acidi, comunque solida ed in condizioni nel complesso buone, l'arma richiede appropriato e non difficile intervento di ripristino
L. 93 cm.
€ 2.200-2.700

352
Spada alla Vallona
Europa, fine del XVII Sec.
lama dritta a due fili e punta, presenta tracce di incisioni con cavalieri rampanti al forte; fornimento in ferro con rami di guardia ringrossati e baccellati al centro, baffo di parata incurvato e bottonato all'estremità, difesa a due valve asimmetriche con occhiello da pollice sul lato interno, pomo sferoidale con bottone e basetta, impugnatura conservante la manica originale di treccia e filo di ferro alternati; complessivamente in buone condizioni
L. 100 cm.
€ 1.700-2.000

353

354

355

356

SPADINI ANTICHI

353
Spada da Gentiluomo
Italia del Nord, XVIII Sec.
lama dritta a due fili e punta a sezione d'esagono schiacciato, il forte adorno di minute incisioni a racemi; fornimento integralmente in ferro, con coccia a doppia valva, guardia e baffo di parata con archetti, pomo sferoidale con bottone e basetta torniti, impugnatura liscia, ringrossata al centro; in buone condizioni generali, con segni d'uso ed onesta patina d'epoca; probabilmente destinata ad un adolescente; interessante
L. 87 cm.
€ 200-300

354
Spada da Gentiluomo
Italia, XVIII Sec.
lama dritta alla frantopina, a due fili e punta a sezione di rombo, il forte recante sottili e profondi sgusci su entrambe le facce; fornimento ad elementi di ferro forgiato (rottura e mancanza di un baffo di guardia) lumeggiati da sottili cordonature rimesse a niello d'argento, le valve della guardia messe a giorno al traforo, impugnatura con manica in trecciole di rame e argento alternate e ghiere a teste di turco in filo di rame; fodero assente; in buone condizioni salvo quanto esposto; di tipologia e qualità non comuni, interessante
L. 100 cm.
€ 200-300

355
Spada da Gentiluomo
Italia, XVIII Sec.
lama dritta a due fili e punta a sezione di rombo, gli sgusci al forte recanti iscrizioni "Tomas Aialia (sic)" e "En Toledo"; fornimento ad elementi in ferro forgiato (rottura e mancanza all'elsa); fodero mancante; in buone condizioni salvo quanto esposto
L. 99 cm.
€ 200-300

PARTI DI ARMI ANTICHE

356
Resti di una spada
Europa, XVIII Sec.
parte di una guardia di spadino; pomo di spada in bronzo, scolpito a motivo di teste di demoni in bassorilievo
€ 40-60

361

362

363

ARMI BIANCHE MILITARI

357
Sabre Briquet
Europa, XIX Sec.
lama curva ad un filo e punta con ampi sgusci su entrambe le facce, impugnatura gettata in ottone, fodero di cuoio nero con puntale e cappa in ottone, in buone condizioni
L. 74 cm.
€ 120-200

358
Sciabola per scherma
Europa, XIX Sec.
sciabola militare austriaca ridotta per esercizi di scherma, senza fodero, in mediocri condizioni
L. 95 cm.
€ 45-60

359
Sciabola per scherma
Europa, XIX Sec.
sciabola militare austriaca ridotta per esercizi di scherma, senza fodero, in mediocri condizioni
L. 98 cm.
€ 45-60

360
Spada
Europa, fine del XVIII Sec.
lama dritta a due fili e punta, fornimento d'ottone (pelta mancante del trofeo), impugnatura in ebano; fodero mancante, in condizioni discrete
L. 90 cm.
€ 110-150

361
Spada da Ufficiale
Europa, prima metà del XVIII Sec.
lama a due fili e punta a sezione d'esagono schiacciato, gli sgusci al forte recanti intagli al traforo e punzoni di ancora crocettata; fornimento ad elementi di ferro forgiato, impugnatura con manica in trecciola di rame; fodero assente; in buone condizioni con antica e bella patina scura mai pulita
L. 97 cm.
€ 300-500

362
Particolare sciabola da Ufficiale degli Ussari
Austria o Stati Tedeschi, inizio del XIX Sec.
bella lama curva ad un filo e punta con falso taglio, adorna di eleganti incisioni a volute e trofei d'armi rimesse in oro; fornimento alla Blucher, in bronzo con impugnatura ricoperta da manica in cuoio ed avvolgimento di trecciola di rame; fodero in ferro, con fascette e campanelle pure in bronzo; in patina mai pulita e buone condizioni
L. 96,5 cm.
€ 600-800

363
Daga da geniere
Austria, XIX Sec,
massiccia lama a filo singolo con faccia destra sgusciata e l'opposta piana, impugnatura a guance di legno rivettate, visibili numerosi punzoni, in buone condizioni; fodero in cuoio (di moderno reintegro)
L. 63,5 cm.
€ 150-200

364

365

364
Importante sciabola da Ufficiale di Cavalleria mod. 1858
Austria, XIX Sec.
imponente lama accentuatamente curva, ad un filo e punta slargantesi "alla pandura", con ampi sgusci su entrambe le facce e simboli cabalistici incisi al forte; ampia coccia in ferro messa a giorno al traforo a motivi fitomorfi, cappetta e ghiera pure in ferro, impugnatura con manica in cuoio; fodero in lamiera di ferro, con alta bocchetta riportata e larghe fascette da campanella, bombate all'uso austriaco; ripulita a fondo, in buone condizioni, rara
L. 95 cm.
€ 2.200-3.000

365
Sciabola mod. 1845 da Cavalleria
Austria, XIX Sec.
lama curva ad un filo e punta, al tallone punzoni del fabbricante e di accettazione; ampia coccia, ghiera e cappetta in ferro, impugnatura di legno con manica in cuoio; fodero in ferro a due campanelle, recante numero di matricola coerente con lama e guardia; in buone condizioni
L. 107 cm.
€ 1.500-2.000

366

368

369

366
Sciabola da Ufficiale di Cavalleria mod. 1861
Austria, XIX Sec.
lama curva ad un filo e punta con falso taglio, al tallone marchio di fabbrica e punzone di aquila asburgica; coccia in ferro messa a giorno al traforo, cappetta e ghiera pure in ferro, impugnatura con manica di pelle di razza; fodero in ferro a due campanelle verniciato nero; in buone condizioni
L. 97 cm.
€ 500-700

367
Sciabola mod. 1837 da Ufficiale di fanteria
Austria, XIX Sec.
lama curva, fornimento in ferro con impugnatura di legno (priva di manica in cuoio), fodero assente, in condizioni abbastanza buone
L. 88 cm.
€ 150-200

368
Particolare sciabola da Ufficiale di Fanteria mod. 1861 con elsa mobile
Austria, XIX Sec.
lama moderatamente curva, ad un filo e punta con sgusci su entrambe le facce; fornimento in ferro con elsa mobile rotante, sovrammessa alla fissa quando non in uso; fodero in ferro con fascette bombate e campanelle; in buone condizioni con spessa patina antica mai pulita; di non comune tipologia
L. 95 cm.
€ 380-500

369
Sciabola da Fanteria
Austria, XVIII Sec.
lama curva ad un filo e punta a facce piane, guardia e cappetta zoomorfa gettate in bronzo, impugnatura di legno con manica in cuoio, fodero assente, in buone condizioni
L. 67 cm.
€ 200-300

370
Sciabola da Cavalleria mod. 1904
Austria, XX Sec.
lama curva, coccia con sforature e restanti fornimenti in ferro, impugnatura coperta da manica di cuoio, fodero in ferro a due campanelle, ripulita a fondo, in condizioni abbastanza buone
L. 90 cm.
€ 300-400

370

371

372

373

374

371
Sciabola da Ufficiale di Fanteria mod. 1862
Austria, fine del XIX Sec.
lama curva, punzonata dal rivenditore Tiller di Vienna; guardia e restanti fornimenti di ferro nichelato, impugnatura con manica di pelle di razza ed avvolgimento in filo e treccia metallici; fodero di ferro nichelato, mantiene i pendagli di cuoio marrone rivestiti di gallone a lastra; in patina mai pulita e buone condizioni
L. 92 cm.
€ 240-300

372
Sciabola da Ufficiale di Marina
Austria, fine del XIX Sec.
lama ad un filo e punta slargata con dorso a bacchetta, fornimento in ottone traforato a motivi marinari, impugnatura con avvolgimento in pelle di razza e trecciola metallica, fodero assente, in buone condizioni
L. 84 cm.
€ 300-400

373
Spada da impiegato dell'amministrazione militare mod. 1890
Austria, fine del XIX Sec.
lama dritta ad un filo e punta, fornimento ad elementi gettati in ottone, pugnetto rivestito di treccia d'ottone, fodero in ferro ricoperto con cuoio nero (di reintegro), dotato di fascetta, bocchetta e puntale d'ottone; in buone condizioni
L. 90 cm.
€ 500-700

374
Spada da Ufficiale di Fanteria
Francia, fine del XVIII Sec.
lama dritta a due fili e punta, fornimento ad elementi gettati in ottone, il pomo sormontato da elmo "all'eroica", l'impugnatura con ghiere d'ottone e manica in pelle sottile (piccole lacune), fodero di cuoio annerito (rottura) con puntale e cappa d'ottone, in patina mai pulita ed in condizioni nel complesso buone
L. 86 cm.
€ 500-600

375

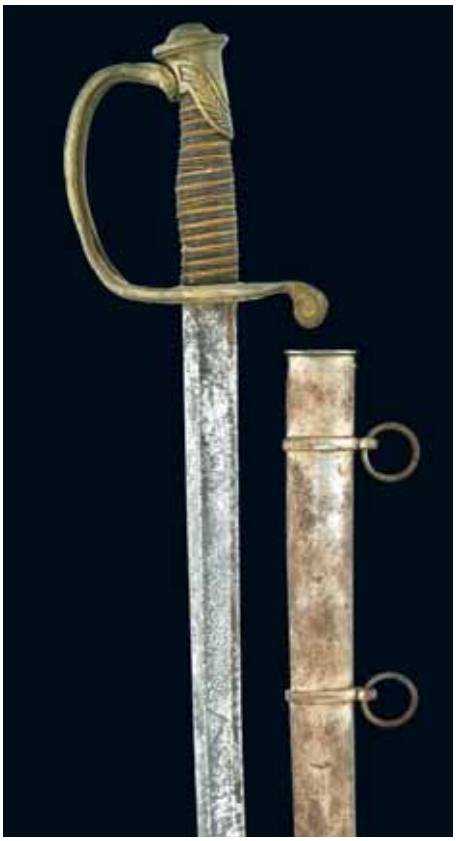

376

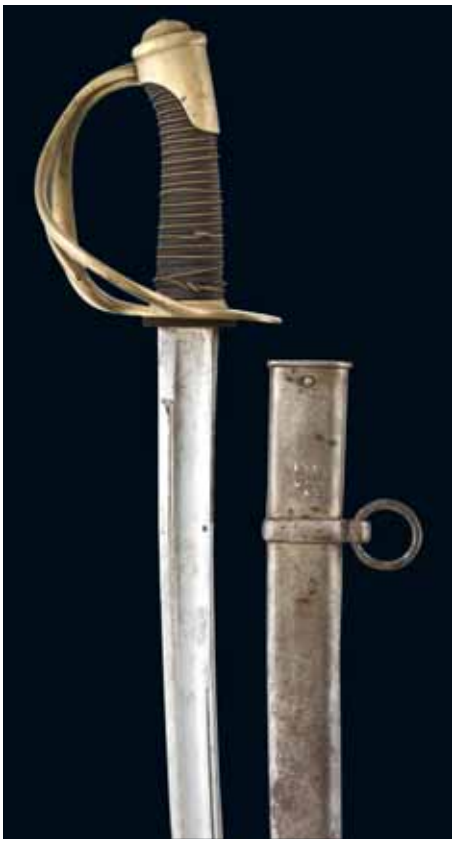

377

375
Spada da Ufficiale di Fanteria
Francia, fine del XVIII Sec.
lama a due fili e punta a sezione di rombo, gli sgusci al forte recanti firma "Sebastian Hernandez"; fornimento ad elementi gettati in ottone, il pomo sormontato da elmo "all'eroica", impugnatura con manica di filo e treccia di rame; conserva parte del fodero di cuoio con bocchetta ed una fascetta d'ottone; in buone condizioni
L. 90 cm.
€ 250-350

376
Sciabola da Ufficiale di Fanteria mod. 1845
Francia, XIX Sec.
lama curva ad un filo e punta con sgusci su entrambe le facce (difetto in punta, porosità superficiale diffusa); fornimento in ottone con impugnatura di corno completa di avvolgimento in trecciola e filo di rame, fodero del modello adottato nel 1855, in lamiera di ferro a due campanelle; in condizioni abbastanza buone
L. 90 cm.
€ 150-250

377
Sciabola da Cavalleria Francia mod. 1822
Francia, XIX Sec.
lama curva, sul dorso ben leggibile firma della manifattura di Chatellerault; fornimento di bronzo con impugnatura coperta da manica in cuoio ed avvolgimento di treccia metallica; fodero di ferro ad una campanella; in buone condizioni
L. 108 cm.
€ 450-600

378
Sciabola da Cavalleria mod. 1822
Francia, XIX Sec.
lama curva ad un filo e punta con sgusci su entrambe le facce, lungo la costola firma dell'Arsenale; guardia e cappetta in ottone con impugnatura rivestita di pelle e treccia d'ottone; fodero in ferro verniciato nero a due campanelle; in buone condizioni con segni d'uso
L. 107 cm.
€ 300-400

378

379

380

381

382

379
Sciabola da Cavalleria mod. 1882
Francia, XIX Sec.
lama curva ad un filo e punta con sgusci su entrambe le facce; fornimento ad elementi gettati in ottone, impugnatura di legno con manica in cuoio ed avvolgimento di trecciola metallica; fodero in ferro ad una campanella; presenta evidenti segni d'uso e spessa patina, comunque in buone condizioni generali
L. 106 cm.
€ 350-500

380
Spada mod. 1887 da Sottufficiale di Fanteria
Francia, XIX Sec.
lama a sezione triangolare, al tallone firma della Manifattura di Chatellerault, indicazione del modello e data "1888"; fornimento ad elementi gettati in lega di bronzo già nichelata, sulla valva applicata granata fiammeggiante in ottone; fodero di ferro a due fascette con campanelle (una mancante); in buone condizioni generali con segni d'uso
L. 96 cm.
€ 200-300

381
Sciabola da ussaro
Prussia, inizio del XIX Sec.
lama curva ad un filo e punta con ampi sgusci su entrambe le facce, fornimento in ferro con elsa a staffa, impugnatura in legno con manica di cuoio; fodero in ferro a due campanelle; in spessa patina mai pulita con ruggine diffusa, in condizioni discrete
L. 96 cm.
€ 200-300

382
Particolare sciabola di un Sottufficiale di Artiglieria
Germania, inizio del XX Sec.
lama curva ad un filo e punta, incisa ad acido a motivi di trofei d'armi, traino di artiglieria ed indicazione del Reggimento: per un appartenente al 43° Rgt. Art. da Campagna; guardia e restanti fornimenti in ferro, impugnatura rivestita da manica in pelle di razza con avvolgimento di trecciola metallica; fodero in ferro a due campanelle; in condizioni abbastanza buone
L. 96,5 cm.
€ 240-350

383

384

385

383
Sciabola da Ufficiale della Heer
Germania, II G.M.
lama punzonata dal fabbricante Eickhorn di Solingen, fornimento in lega d'alluminio dorata, la cappetta a protome leonina recante pietre rosse incastonate negli occhi, l'impugnatura rivestita di bachelite nera con avvolgimento in trecciola e filo di metallo bianco; fodero in lamiera di ferro verniciata nera; completa della dragona originale in cuoio e filo d'alluminio; in buone condizioni con segni d'uso
L. 86 cm.
€ 400-500

384
Sciabola da Ufficiale di Cavalleria
Gran Bretagna, XIX Sec.
lama curva ad un filo e punta con falso taglio ed ampi sgusci su entrambe le facce, guardia in ferro a tre else, ghiera e cappetta pure in ferro, impugnatura con manica in cuoio, fodero di ferro a due fascette con campanelle (una mancante), in patina ed in condizioni nel complesso buone
L. 103 cm.
€ 250-350

385
Spada da Ufficiale di Fanteria mod. 1849
Ducato di Parma, XIX Sec.
modello leggero, probabilmente concepito come accessorio per l'uniforme da servizio di caserma o libera uscita; stretta lama ad un filo e punta con sgusci su entrambe le facce, al tallone marca del fabbricante di Solingen W.K. & C°; snello fornimento ad elementi gettati in ottone e finiti con doratura, il pomo a boccio, l'estremità del baffo di parata e la sommità dell'elsa intagliate a foglie d'acanto, la valva interna della guardia del tipo mobile, impugnatura di legno con manica originale in trecciola e filo metallici dorato ed argentato con ghiere d'ottone dorato; fodero assente; in ottime condizioni generali con giusta patina d'epoca; rara; L. 93,8 cm.
€ 200-300

386
Spada per Ufficiale di Fanteria mod. 1849
Ducato di Parma, XIX Sec.
lama dritta ad un filo e punta con breve falso taglio ed ampi sgusci su entrambe le facce, al tallone presente la cravatta originale in panno scarlatto; fornimento ad elementi gettati in ottone e finiti con doratura, il pomo a boccio, l'estremità del baffo di parata e la sommità dell'elsa intagliate a foglie d'acanto, l'impugnatura di legno con manica originale in trecciola d'argento e ghiere d'ottone dorato; fodero assente; in ottime condizioni generali con giusta patina d'epoca; rara
L. 105 cm.
€ 400-600

386

387

390

393

387
Sciabola da Ufficiale della Guardia Nazionale
Piemonte, 1848
lama pressochè dritta, ad un filo e punta con sgusci su entrambe le facce; fornimento gettato in bronzo, la cappetta intera conformata a protome leonina, impugnatura in ebano a settori zigrinati; fodero di ferro verniciato nero con puntale e cappa d'ottone, il bottone per la tasca, scolpito a motivo di scudo sabaudo; in buone condizioni; rara
L. 95 cm.
€ 300-400

388
Daga da Allievo di Regia Scuola Militare
Piemonte, XIX Sec.
lama ad un filo e punta con sgusci su entrambe le facce, punzonata dal fabbricante Wester di Solingen; impugnatura gettata in ottone; fodero in lamiera di ferro verniciata nera con fornimenti d'ottone; in ottime condizioni
L. 71,5 cm.
€ 180-300

389
Daga da allievo di collegio militare
Piemonte, XIX Sec.
lama dritta a due fili e punta con sgusci doppi su ciascuna faccia, impugnatura gettata in ottone, fodero di cuoio annerito con fornimenti d'ottone, in buone condizioni con antica patina mai pulita
L. 64 cm.
€ 130-200

390
Daga da guardiacaccia?
Piemonte, XIX Sec.
lama dritta ad un filo e punta, fornimento in ottone con cappetta e guardia zoomorfe, impugnatura anatomica in ebano finita a zigrino; fodero in lamiera di ferro verniciata nera con puntale e cappa d'ottone, il bottone della tasca intagliato a disegno di scudo sabaudo; in buone condizioni
L. 56,5 cm.
€ 400-500

391
Daga della Guardia Nazionale
Piemonte, XIX Sec.
lama dritta a due fili e punta, impugnatura gettata in ottone, fodero di cuoio nero con fornimenti d'ottone, in buone condizioni
L. 60 cm.
€ 250-350

392
Daga per allievo di Regio Collegio Militare
Piemonte, XIX Sec.
lama dritta a due fili e punta con scanalatura centrale su ciascuna faccia, impugnatura gettata in ottone, fodero assente, in buone condizioni
L. 63 cm.
€ 100-150

393
Particolare daga della Guardia Nazionale
Piemonte, XIX Sec.
antica lama riutilizzata, ad un filo e punta, ornata di sobrie incisioni e recante al tallone firma del fabbricante di Solingen, impugnatura gettata in ottone, fodero assente, in buone condizioni
L. 76,6 cm.
€ 200-300

394

397

399

394
Particolare sciabola mod. 1833 per furieri e musicanti di Fanteria
Piemonte, XIX Sec.
antica lama riutilizzata, in origine probabilmente destinata a sciabola da Ufficiale degli Ussari rivoluzionari: curva, ad un filo e mezzo a facce piane con punta rialzata, in finto damasco inciso all'acquaforte a motivi cabalistici, trofei d'armi e fascio repubblicano; fornimento in ottone con impugnatura d'ebano finita a zigrino; fodero di cuoio colorito nero con lunghissimo puntale in ottone con cresta di ferro e cappa d'ottone dotata di bottone; in buone condizioni, presenta qualche segno d'uso e giusta patina; interessante
L. 102 cm.
€ 500-800

395
Sciabola da Fanteria mod. 1834
Piemonte, XIX Sec.
lama curva ad un filo e punta a facce piane; fornimento monoblocco gettato in ottone con bottone di ferro a mezza oliva; fodero in cuoio colorito nero con puntale e cappa d'ottone; in buone condizioni
L. 72 cm.
€ 130-180

396
Sciabola da Fanteria mod. 1843
Piemonte, XIX Sec.
lama curva ad un filo e punta a facce piane, impugnatura d'ottone con bottone in ferro, fodero di cuoio annerito con fornimenti d'ottone, in buone condizioni
L. 59,6 cm.
€ 150-200

397
Sciabola da Fanteria mod. 1834
Piemonte, XIX Sec.
lama curva ad un filo e punta a facce piane; fornimento monoblocco gettato in ottone con bottone di ferro a mezza oliva; fodero in cuoio colorito nero con puntale e cappa d'ottone; in buone condizioni
L. 73 cm.
€ 300-400

398
Sciabola mod. 1819
Piemonte, XIX Sec.
lama curva, fornimento in ottone (guardia mancante della valva esterna), fodero mancante, in mediocri condizioni
L. 101 cm.
€ 100-150

399
Spada da Ufficiale mod. 1833 "Albertina"
Piemonte, XIX Sec.
lama dritta ad un filo e punta con breve falso taglio, a facce piane con sgusci su entrambe le facce, la destra recante al forte iscrizione "En Toledo"; fornimento ad elementi gettati in ottone, impugnatura dei legno con manica in treccia e filo d'argento e ghiere in ottone; fodero di ferro verniciato nero con fornimenti d'ottone; in buone condizioni generali, con tracce d'uso ed onesta patina d'epoca
L. 102 cm.
€ 400-600

400

401

402

400
Sciabola da Ufficiale dei Corpi a Piedi
Regno delle Due Sicilie, XIX Sec.
lama curva ad un filo e punta con falso taglio, sgusciata su entrambe le facce ed incisa a racemi; fornimento in bronzo dorato con cappetta zoomorfa, impugnatura di corno bruno finito a zigrino, fodero assente; in buone condizioni con normali segni d'uso
L. 94 cm.
€ 450-600

401
Spada da Dignitario di Labruna
Regno delle Due Sicilie, XIX Sec.
lama a due fili e punta, adorna di incisioni all'acquaforte e firmata "Labruna 1833 Napoli"; fornimento in ottone già dorato, impugnatura con manica in trecciola e filo di rame; fodero di pelle colorita nera con puntale, cappa e fascetta d'ottone dorati, la bocchetta recante incisa stessa firma e data; in buone condizioni con giusta patina; rara
L. 96 cm.
€ 500-700

402
Spada da Ufficiale tipo "Albertina"
Stato della Chiesa, 1848
lama dritta ad un filo e punta con ampi sgusci su entrambe le facce doppiati al debole, incisa all'acquaforte a motivi di volute, trofei d'armi, croce latina, Arme del Pontefice Pio IX accompagnata da motti "Viva l'Italia" e "Viva Pio IX"; fornimento ad elementi gettati in bronzo già dorato (rottura e mancanza del baffo di parata), impugnatura rivestita di lastra di rame argentato sbalzata a simulare avvolgimento in treccia: fodero di ferro verniciato nero con fascette e bocchetta d'ottone; in buone condizioni salvo quanto esposto; rara ed interessante tipologia, per breve tempo impiegata dagli Ufficiali dei Reparti Pontifici affiancanti l'Esercito del Piemonte nel 1848
L. 102 cm.
€ 600-800

403

404

405

403
Spada da Funzionario
Regno delle Due Sicilie, XIX Sec.
snella lama dritta a due fili e punta, al forte incisioni a motivi di racemi e trofei d'armi rimesse in oro su fondo azzurrato; fornimento ad elementi gettati in bronzo e già dorati, la pelta caricata di giglio coronato ed affiancato dei simboli del cavallo rampante e della Trinacria, a simboleggiare l'unione di Campania e Sicilia sotto l'egida dei Borboni, impugnatura di corno finita a zigrino; fodero mancante; in buone condizioni; rara
L. 98,5 cm.
€ 280-400

404
Daga da Guardia Nazionale
Italia, XIX Sec.
lama dritta ad un filo e punta, impugnatura d'ottone, fodero in ferro verniciato nero con puntale e cappa d'ottone, in buone condizioni
L. 57 cm.
€ 150-200

405
Daga da geniere
Italia, XIX Sec.
lama dritta ad un filo e costola a sega, impugnatura gettata in ottone, fodero di cuoio annerito con puntale e cappa d'ottone, conserva (danneggiata) la sua tasca di trasporto, in buone condizioni con segni d'uso
L. 63 cm.
€ 400-500

406
Daga della Guardia Nazionale
Italia, XIX Sec.
lama dritta a due fili e punta, impugnatura gettata in ottone, fodero di cuoio nero con puntale e cappa d'ottone, completo della tasca originale di sospensione al cinturone; in buone condizioni
L. 58,5 cm.
€ 200-300

407
Daga della Guardia Nazionale
Italia, XIX Sec.
lama dritta a due fili e punta, impugnatura gettata in ottone, fodero di cuoio nero con fornimenti d'ottone, in ottime condizioni
L. 64 cm.
€ 150-250

406

408

409

412

408
Particolare daga da Sottufficiale della Guardia Nazionale
Italia, XIX Sec.
modello di derivazione borbonica, comunemente in uso presso la Guardia Nazionale Meridionale: lama ad un filo e punta con accenno di falso taglio ed ampi sgusci su entrambe le facce, incisa all'acquaforte a volute, stemma sabaudo e legenda "Guardia Nazionale", al tallone punzone coronato "TA" dell'Arsenale di Torre Annunziata; fornimento gettato in ottone, il pomo recante sigla in rilievo "GN"; fodero assente; in ottime condizioni; di inusuale ed interessante tipologia
L. 66 cm.
€ 200-300

409
Sciabola mod. 1833 per Artiglieria a Cavallo
Italia, XIX Sec.
lama curva ad un filo e punta con ampi sgusci su entrambe le facce, al tallone marchio del fabbricante di Solingen "W & C°"; guardia con elsa a staffa, cappetta, ghiera e bottone a mezza oliva pure in ferro, impugnatura in legno con manica di cuoio ed avvolgimento in trecciola d'ottone; fodero in spessa lamiera di ferro a due campanelle; tutte le superfici metalliche si presentano finite in corso d'uso con nichelatura in buona percentuale preservata, indice di permanenza in servizio sino ad epoca tarda; in ottime condizioni generali con qualche traccia d'uso e giusta patina; interessante
L. 98 cm.
€ 500-700

410
Sciabola mod. 1888
Italia, XIX Sec.
lama curva, fornimento in ferro a tre else con impugnatura anatomica in ebano, fodero di ferro a due campanelle, in patina, nel complesso in buone condizioni
L. 95 cm.
€ 80-100

411
Sciabola mod. 1888
Italia, XIX Sec.
lama curva, fornimento in ferro a tre else con impugnatura anatomica in ebano, fodero di ferro a due campanelle, in patina, nel complesso in buone condizioni
L. 98 cm.
€ 80-100

412
Spada da Funzionario della Sanità
Italia, XIX Sec.
lama dritta ad un filo e punta, adorna di semplici incisioni a trofei d'armi e racemi; fornimento di bronzo argentato, la pelta caricata di corona regia in serto di alloro e quercia, impugnatura d'ebano finita a zigrino; fodero di pelle annerita con cappa d'ottone argentato (manca il puntale); in buone condizioni; rara
L. 101,5 cm.
€ 300-400

415

418

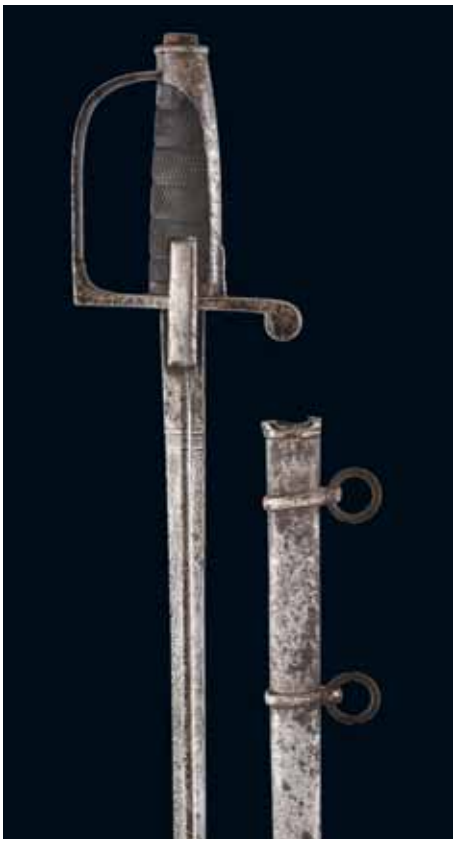

419

413
Sciabola da Ufficiale mod. 1888
Italia, XX Sec.
completa di fodero, in condizioni discrete
L. 95 cm.
€ 80-120

414
Sciabola da Ufficiale mod. 1888
Italia, XX Sec.
lama dritta, incisa ad acido, fornimento e fodero in ferro nichelato, impugnatura anatomica d'ebano, in buone condizioni
L. 95 cm.
€ 120-150

415
Sciabola mod. 1871/29
Italia, XX Sec.
lama ad un filo e punta a facce piane con dorso a bacchetta, fornimento in ferro a due else con cappetta intera, ghiera dotata di appoggio per il pollice e bottone a mezza oliva, impugnatura in legno di pomo naturale, fodero in ferro a due campanelle, finitura nichelata su tutte le superfici metalliche; in buone condizioni
L. 106 cm.
€ 200-300

416
Sciabola mod. 1888
Italia, XX Sec.
completa di fodero, finita con nichelatura, in condizioni abbastanza buone
L. 93 cm.
€ 60-90

417
Sciabola mod. 1929 per Sottufficiale dei Bersaglieri
Italia, XX Sec.
lama curva ad un filo e punta a facce piane, fornimento in ottone con guardia a due else, fodero mancante, in buone condizioni
L. 104 cm.
€ 80-130

418
Sciabola da Ufficiale di Cavalleria mod. 1873
Italia, fine del XIX Sec.
lama curva ad un filo e punta con dorso a bacchetta, incisa all'acquaforte a motivi sabaudi e di trofei d'armi; fornimento in ferro con impugnatura in legno di ebano; fodero in ferro a due campanelle; in buone condizioni generali, con segni d'uso ed onesta patina d'epoca
L. 103 cm.
€ 150-250

419
Sciabola per Maresciallo d'Alloggio dei Reali Carabinieri
Italia, fine del XIX Sec.
sul modello 1855: lama dritta a due fili e punta incisa all'acquaforte, fornimento in ferro con impugnatura d'ebano a settori zigrinati, fodero in ferro a due campanelle; in buone condizioni; non comune
L. 99 cm.
€ 200-300

420
Sciabola da Ufficiale mod. 1888
Italia, inizio del XX Sec.
bella lama del modello 1855, incisa all'acquaforte; fornimento e fodero in ferro nichelati, impugnatura anatomica d'ebano, completa di pendagli, in buone condizioni
L. 98 cm.
€ 110-150

422

423

421
Sciabola da Ufficiale mod. 1888
Italia, inizio del XX Sec.
sciabola da parata con sottile lama dritta, incisa ad acido a motivi sabaudi e di trofei d'armi, fornimento e fodero in ferro nichelati, impugnatura anatomica d'ebano recante incassato piccolo scudetto con Arme dei Savoia, completa di dragona di cuoio nero, in ottime condizioni
L. 95 cm.
€ 80-120

422
Sciabola mod. 1873 da Cavalleria
Italia, inizio del XX Sec.
lama moderatamente curva, ad un filo e punta, priva di decori e quindi probabilmente impiegata da un Maresciallo; fornimento in ferro con guardia a quattro else ed impugnatura di legno ebanizzato; fodero in ferro a due campanelle; arma integralmente nichelata d'arsenale; in buone condizioni con segni d'uso
L. 95 cm.
€ 200-250

423
Sciabola da Ufficiale dei Bersaglieri
Italia, I G.M.
lama moderatamente curva, ad un filo e punta con sgusci su entrambe le facce, assieme al fodero brunita in arsenale per la mobilitazione del 1915; fornimento d'ottone annerito con cappetta a protome leonina, impugnatura anatomica in legno di ebano; in buone condizioni con segni d'uso
L. 97 cm.
€ 300-400

424
Particolare spada da Ufficiale della Regia Aeronautica
Italia, Anni Venti
sottile lama a due fili e punta, il forte ed il medio recanti belle incisioni a motivi aviatorii, marziali e sabaudi enfatizzate da doratura al mercurio su sfondo azzurrato, il tallone firmato dal fabbricante Horster di Solingen; fornimento in ottone dorato, la cappetta zoomorfa a motivo di testa d'aquila recante pietre rosse incastonate negli occhi, impugnatura ricoperta di bachelite nera con avvolgimento in trecciola e filo dorati; guaina di pelle verniciata nera con fornimenti in lastra d'ottone lavorata a sbalzo e dorata; complessivamente in ottime condizioni con lievi tracce d'uso
L. 87,5 cm.
€ 900-1.200

424

429

430

431

425
Sciabola da Sottufficiale della Regia Aeronautica
Italia, Anni Venti
sciabola da parata con sottile lama dritta, incisa a motivi aeronautici e di trofei d'armi, fornimento in ottone con valva mobile, impugnatura anatomica di legno ebanizzato, guaina di pelle nera (lieve retrazione dovuta al tempo) con particolari in ottone; completa dei pendagli e della dragona; in buone condizioni; L. 96 cm.
€ 150-200

426
Sciabola da Ufficiale dell'Aeronautica
Italia, XX Sec.
lama dritta, fornimento dorato con cappetta zoomorfa a testa d'aquila e coccia conformata ad ala, fodero in metallo con puntale e cappa dorati, in ottime condizioni
L. 100 cm.
€ 80-100

427
Sciabola da Sottufficiali mod. 1929
Italia, XX Sec.
lama dritta ad un filo e punta, reca incisioni ad acido con trofei d'armi e simbolo della Repubblica, al tallone marchio del fabbricante F.Lli Turco Napoli; fornimento in ferro a due else con impugnatura di legno ebanizzato, fodero in ferro a due campanelle; completa di dragona e pendagli; in ottime condizioni
L. 100 cm.
€ 150-200

428
Sciabola da Sottufficiale Mod. 1929
Italia, Anni Trenta
lama punzonata dal fabbricante "Gnutti", fornimento in ferro, impugnatura liscia in legno di pero, fodero in ferro a due campanelle, completamente nichelata, in buone condizioni con segni d'uso
L. 110 cm.
€ 100-150

429
Spada da Ufficiale dei Corpi a Piedi
Portogallo, fine del XVIII/inizio del XIX Sec.
lama dritta a due fili e punta, al forte incisioni geometrizzanti e legenda da interpretarsi; fornimento in ottone dorato, la cappetta sormontata da elmo di foggia antica, la guardia a tre else recante applicato scudo con le Armi della Casata di Braganza, l'impugnatura in osso ravvolta da trecciola d'ottone; fodero assente; in buone condizioni
L. 86 cm.
€ 300-400

SCHERMA

430
Fioretto Gajardoni
Italia, XX Sec.
nelle forme di un fioretto da duello del XIX Sec., fornimento in ferro con difesa cupolare collegata da ampi archetti ai baffi di guardia e di parata, manica in pelle di razza, punzone "GAJARDONI" sul ricasso; in ottime condizioni
L. 109 cm.
€ 250-350

431
Fioretto Gajardoni
Italia, XX Sec.
nelle forme di un fioretto da duello del XIX Sec.: elaborato fornimento in ottone dorato con difesa a doppia valva intagliata a racemi, pomo conformato ad antico elmo "all'eroica", lunghissima impugnatura con manica in pelle ed avvolgimento di treccia d'ottone, punzonato "Gajardoni" sul rovescio della coccia; in ottime condizioni
L. 107 cm.
€ 250-350

432

436

437

BAIONETTE

432
Baionetta Mannlicher mod. 1885
Austria, XIX Sec.
modello per Sottufficiale, completa del fodero in ferro, guance di reintegro assai ben eseguito, nel complesso in buone condizioni, rara
L. 60 cm.
€ 200-300

433
Baionetta mod. 1892 per "Musqueton Berthier"
Francia, I G.M.
lama regolamentare, guardia ancora corredata del "quillon" e cappetta in ferro, guance di legno trattenute da rivetti, fodero in ferro brunito, recante matricola coerente con l'arma; in buone condizioni
L. 51,3 cm.
€ 100-150

434
Baionetta da Geniere mod. 1918
Svizzera, XX Sec.
lama ad un filo e punta con costola conformata a denti di sega, completa del fodero di ferro brunito, in ottime condizioni
L. 61,2 cm.
€ 120-200

435
Baionetta mod.1886/93/16 per fucile Lebel
Francia, I G.M.
lama cruciforme, al tallone punzoni di controllore militare; guardia in ferro, del modello non prevedente il "quillon", impugnatura d'ottone; fodero di ferro brunito; in ottime condizioni
L. 64 cm.
€ 80-150

436
Baionetta d'emergenza mod. 1891 con impugnatura d'ottone
Italia, I G.M.
lama ad un filo e punta con sgusci su entrambe le facce, impugnatura e guardia gettate in unico blocco di ottone con bottone e pulsante di svincolo in ferro a molla interna, fodero di cuoio nero con fornimenti in ferro, punzonato con data 1916 e completo della sua tasca di cuoio; in buone condizioni con giusta patina, mantiene tracce della finitura originale; rara
L. 41,6 cm.
€ 400-600

437
Baionetta d'emergenza Vetterli mod. 1870/07/16 con impugnatura d'ottone
Italia, I G.M.
lama del modello 1891, impugnatura in ottone con molla esterna a lamina, pulsante di svincolo e bottone in ferro, fodero assente, in condizioni abbastanza buone; molto rara
L. 41,5 cm.
€ 300-400

438
Baionetta mod. 1870/87/16
Italia, I G.M.
modifica regolamentare della sciabola baionetta mod. 1870: lama accorciata alla misura di 23,8 cm, guardia privata del "quillon", impugnatura conservante le originarie guancette di ebanite con molla esterna del tipo lungo; fodero originale trasformato, in cuoio nero con puntale e cappa d'ottone; in ottime condizioni, mantiene pressochè integra la brunitura d'arsenale
L. 36,5 cm.
€ 120-200

439

441

442

439
Baionetta mod. 1891 T.S.
Italia, I G.M.
modello in dotazione con la prima configurazione di moschetto T.S., corredato di uno speciale bocchino con braga trasversale: lama e crociera del tipo standard, guance di legno rivettate, cappetta con spacco trasversale e pulsante di svincolo alla sommità, fodero in lamiera di ferro nervata, in prevalenza impiegato con tale tipo di baionetta; in buone condizioni con normale patina d'uso; non comune ed interessante
L. 41,4 cm.
€ 120-150

440
Baionetta M5 A1 per fucile Garand
Italia, 1950 ca.
lama regolamentare, guardia punzonata con indicazione del modello e del fabbricante, guance di materiale plastico trattenute da viti passanti, fodero di fabbricazione italiana, in fibra verniciata verde con passante per il cinturone in canapa kaki; in buone condizioni con segni d'uso
L. 28,6 cm.
€ 80-120

441
Rarissima baionetta Vetterli Mod. 1870 tipo D con impugnatura d'ottone
Italia, XIX Sec.
lama ridotta d'arsenale alla lunghezza di 52 cm, al tallone punzoni di controllore militare; crociera in acciaio con vite all'anello e sprone al quillon, impugnatura d'ottone con molla corta esterna a lamina, pulsante di svincolo e bottone in ferro; fodero di cuoio annerito con puntale e bocchetta d'ottone; in ottime condizioni
A very rare Vetterli mod.1870 D pattern bayonet with brass handle
Italy, 19th Century
52 cm. long blade with military control stamps, iron guard, brass handle with iron retention spring and button, black leather scabbard with brass fittings; in very good condition
L. 64,5 cm.
€ 800-1.200

COLTELLI

442
Coltello da Gaucho
Argentina, XX Sec.
lama ad un filo e punta, impugnatura e guaina rivestite di lastra d'alpacca sbalzata a racemi ed in parte dorata, in ottime condizioni
L. 31 cm.
€ 280-350

443
Coltello a serramanico pubblicitario
America del Sud, metà del XX Sec.
coltello a serramanico a tre funzioni, tutto in ferro con pulsante di sblocco dorsale, di produzione tedesca Solingen per conto di compagnia assicurativa agricola, i cui simboli e marchi appaiono punzonati su lama ed entrambi i lati del manico; in ottime condizioni
L. (aperto) 23 cm.
€ 120-200

444 445 446 447 448 449 450

444
Coltello a serramanico
Francia, XIX Sec.
coltello ispirato alle "navaje" ispaniche; larga lama a facce piane, ad un filo con lunghissima punta; impugnatura ferrata, con sodi, medi e puntali d'ottone baccellati e guancine in osso con rosette ornamentali e rivetti d'ottone, molla di forzamento del tallone incassata sul dorso; accuratamente ripulito ed in buone condizioni
L. (aperto) 40,5 cm.
€ 500-600

445
Coltello a serramanico
Francia, XIX Sec.
elegante coltello ispirato alle "navaje" ispaniche; lama a facce piane, ad un filo con lunghissima punta; impugnatura ferrata, con sodi, medi e puntali d'ottone baccellati, guancine di tartaruga ed osso recenti disegni fitomorfi a china, molla di forzamento del tallone incassata sul dorso; in ottime condizioni con bella patina
L. (aperto) 38,4 cm.
€ 400-500

446
Coltello a serramanico
Francia, XIX Sec.
lama a facce piane, ad un filo e lunga punta stile "navaja", punzonata "acier fondu"; impugnatura ferrata, con sodi, medi e puntali d'ottone, guancette di tartaruga ed osso portanti disegni floreali a china, molla di forzamento del tallone incassata sul dorso; in buone condizioni
L. (aperto) 35,5 cm.
€ 240-350

447
Coltello pieghevole tipo Laguiole
Francia, XIX/XX Sec.
lama ad un filo e punta, reca punzone del fabbricante "BESSET"; impugnatura in ottone con guance di corno rivettate, molla di forzamento del tallone incassata sul dorso, punteruolo ribaltabile imperniato al puntale; in buone condizioni
L. (aperto) 22 cm.
€ 120-200

448
Coltello pieghevole Laguiole
Francia, XX Sec.
lama ad un filo e punta, impugnatura d'ottone con guance in corno rivettate, sul dorso incassati molla di forzamento del tallone e cava tappi, imperniato al puntale punteruolo ribaltabile; in buone condizioni; L. (aperto) 19,5 cm.
€ 100-150

449
Coltello
Genova, XVIII Sec.
lama a facce piane poggiante su nodo tornito a balaustro, impugnatura spigolata in corno (qualche danno da parassiti) con ghiera e cappetta d'ottone, fodero assente, nel complesso in buone condizioni
L. 32 cm.
€ 300-400

450
Daga "Leppa"
Sardegna, XVIII/XIX Sec.
lama curva, tratta da spezzone di lama da sciabola riutilizzato, ad un filo e punta, recante tracce di incisioni; impugnatura zoomorfa stilizzata, a guance di corno rivestite da lamina d'ottone incisa a volute (mancanza alla destra); mantiene l'antico fodero in lamiera d'ottone (mancante dei fornimenti e dell'eventuale rivestimento); in condizioni abbastanza buone; non comune
L. 73 cm.
€ 250-350

455

456

457

451
Lotto di un coltello ed una roncola a serramanico
Italia Settentrionale, XIX Sec.
coltello ascrivibile alla produzione di Maniago, con lama ad un filo e punta a facce piane portante piccola guardia in ferro, ribaltabile e trattenuta da rivetto, impugnatura ferrata con molla di blocco dorsale azionabile a pressione, guance di corno; lama un po' "diminuita" da molteplici riaffilature, altrimenti in buone condizioni con bella patina; graziosa roncoletta pieghevole con molla di blocco dorsale azionabile a tiretto, impugnatura intagliata in legno di bosso, lama a scrocco semplice punzonata dal fabbricante; in ottime condizioni con gradevole patina d'epoca
L. (aperti) 18,7 e 22,5 cm.
€ 100-150

452
Coltello a serramanico
Italia, fine del XIX Sec.
robusta lama ad un filo e punta arrotondata, impugnatura in corno con ghiera di ferro e campanella da correggiolo in ottone; in buone condizioni
L. (aperto) 23 cm.
€ 100-150

453
Piccolo coltello regionale
Abruzzo, XIX/XX Sec.
lama ad un filo e punta, impugnatura a guance di corno trattenute da rivetti, sul dorso incassata molla di forzamento del tallone; presenta segni di intenso uso, complessivamente in buone condizioni
L. (aperto) 15,6 cm.
€ 100-150

454
Lotto di una roncola ed un coltello da caccia
Italia, inizio del XX Sec.
robusta lama recante punzone del fabbricante, impugnatura ferrata con guance di legno, puntali e sodi d'ottone, molla di blocco con pulsante di svincolo incassata sul tallone; coltello da caccia con estrattori per i calibri 12 e 16, due lame pieghevoli di diverse lunghezze, due molle di forzamento accoppiate ed incassate sul dorso dell'impugnatura a guance di corno rivettate; entrambe in buone condizioni
L. (aperto) 31 e 18 cm.
€ 130-200

455
Coltello a serramanico "alla romana"
Lazio o Italia Centrale, XIX Sec.
snella lama ad un filo e punta, il dorso recante semplici intagli ornamentali, tallone con singolo scrocco; impugnatura in corno pressato, sagomata al puntale a formare testa stilizzata di animale, il dorso sostenente robusta molla di bloccaggio con appiglio di manovra ad alette; lievi danni da parassiti e giusta patina del tempo mai pulita, in buone condizioni
L. (aperto) 40,5 cm.
€ 400-600

456
Coltello regionale
Piemonte, XIX Sec.
lama ad un filo e punta, impugnatura gettata in ottone con guance di corno trattenute da rivetti, sulla costola incassata molla di forzamento del tallone; in buone condizioni
L. (aperto) 28,5 cm.
€ 200-300

457
Particolare coltello regionale
Piemonte, XIX Sec.
lama ad un filo e punta, impugnatura gettata in ottone con guance di corno trattenute da rivetti, sulla costola incassati breve e robusta molla di forzamento del tallone e cava tappi; in buone condizioni
L. (aperto) 27,5 cm.
€ 300-400

458
Antico coltello a serramanico
Piemonte, inizi XIX Sec.
lama ad un filo e punta a facce piane; impugnatura a guance gettate in bronzo e corredate di sottili guancine in avorio od osso, fra loro assicurate da rivetti ribaditi in ferro e portanti incassata sul dorso robusta molla di forzamento del tallone; il manufatto appare in spessa, inequivocabile patina antica mai pulita, con lama "diminuita" dall'uso e dalle innumerevoli riaffilature, comunque in buone condizioni generali considerandone l'età; esemplare reso raro ed interessante dalla sua non comune vetustà, meritevole di attento studio per il serio cultore dei coltelli tradizionali italiani
L. (aperto) 23,7 cm.
€ 100-150

459
Coltello a serramanico
Sicilia, XIX Sec.
snella ma robusta lama ad un filo e punta: impugnatura ferrata, con sodi e puntali d'ottone, guance di corno, molla di forzamento del tallone incassata sul dorso; presenta segni di lungo ed intenso uso ed onesta patina del tempo, complessivamente in buone condizioni
L. (aperto) 34 cm.
€ 300-400

460
Coltello a gravità
Italia, XX Sec.
lama retrattile, impugnatura composta da semigusci d'alluminio rivettati, in buone condizioni
L. (aperto) 21,5 cm.
€ 100-150

461
Coltello a serramanico
Spagna, XIX Sec.
elegante coltello stile "navaja"; lama a facce piane, ad un filo con lunghissima punta, punzonata "Toledo"; impugnatura ferrata, con sodi, medi e puntali d'ottone baccellati, guancine di tartaruga ed osso recenti disegni fitomorfi a china, molla di forzamento del tallone incassata sul dorso; in ottime condizioni con bella patina
L. (aperto) 23 cm.
€ 250-350

462
Navaja di Albacete
Spagna, inizio del XX Sec.
lama ad un filo e lunghissima punta, marcata dal fabbricante Jesus Saezmanico di corno con sodi e puntale d'ottone, il dorso recante incavallata robusta molla di bloccaggio; in buone condizioni
L. (aperto) 49,5 cm.
€ 220-300

458 459 460 461 462 464

466

463
Piccola Navaja di Albacete
Spagna, inizio del XX Sec.
lama punzonata "Albacete", impugnatura di corno con particolari e molla dorsale in ferro, in buone condizioni
L. (aperta) 13 cm.
€ 90-120

464
Coltello da pesca Puma
Germania, XX Sec.
coltello integralmente metallico, la lama portante scala graduata ed anello di sospensione per la pesa del pescato; punzonato dal fabbricante Puma di Solingen; conservato nella sua scatola originale; mai adoperato ed in perfette condizioni
L. (aperto)24,5 cm.
€ 150-200

465
Machete
Stati Uniti, XX Sec.
lama punzonata dal fabbricante Collins, impugnatura in materiale sintetico, fodero di cuoio bruno, in ottime condizioni
L. 60 cm.
€ 50-70

466
Daghetta
Europa, XIX Sec.
lama da stocco a sezione esagonale, guardia e ghiera in ferro, impugnatura d'osso intagliata a tortiglione, guaina in peltro, in buone condizioni
L. 21 cm.
€ 200-300

PUGNALI MILITARI

467
Baionetta della Polizia
Germania, 1930 ca.
rara variante lunga, introdotta all'epoca di Weimar ma ancora usata nei primi tempi del successivo regime: lama misurante 43 cm, nichelata; guardia e cappetta zoomorfa in ottone argentato, ornate da incisioni, guancette di corno di cervo, quella a vista caricata da trofeo recante al centro l'aquila di Weimar; fodero di cuoio nero con fornimenti d'ottone nichelato; nel complesso in ottime condizioni
L. 55,8 cm.
€ 600-700

468
Baionetta della Polizia
Germania, III Reich
lama nichelata, punzonata dal fabbricante Weyersberg di Solingen, guardia e cappetta a testa d'aquila in metallo bianco ornato da incisioni, guance di corno di cervo, la parte a vista caricata di trofeo del Corpo, guaina di cuoio nero con fornimenti in metallo bianco e tasca di cuoio verniciato nero; nel complesso in ottime condizioni; non comune
L. 43 cm.
€ 600-700

467

468

469
Daga della Luftwaffe mod. 1937
Germania, II G.M.
lama non punzonata dal fabbricante, guardia e pomo in metallo bianco con impugnatura rivestita di celluloide arancione, fodero di ferro argentato, nel complesso in buone condizioni con segni d'uso
L. 38,5 cm.
€ 350-450

470
Daga della Luftwaffe mod. 1937
Germania, II G.M.
lama punzonata dal fabbricante Weyersberg, guardia e pomo in metallo bianco con impugnatura rivestita di celluloide bianca, fodero di ferro argentato, nel complesso in buone condizioni con segni d'uso
L. 35,8 cm.
€ 350-450

469

470

471

472

471
Daga mod. 1937 per Ufficiale della Heer
Germania, II G.M.
lama marcata dal fabbricante Siegfried di Solingen, guardia e pomo di metallo bianco con impugnatura rivestita di celluloide arancione, fodero di ferro argentato, completo dei pendagli regolamentari, complessivamente in buone condizioni pur con evidenti tracce d'uso
L. 37,6 cm.
€ 330-400

472
Daga mod. 1937 per Ufficiale della Heer
Germania, II G.M.
lama punzonata dal fabbricante Eickhorn, fornimento in lega metallica tipo "argento tedesco", la guardia reca inciso sul rovescio nome del proprietario "Sachs", impugnatura ricoperta di celluloide arancione, fodero di ferro argentato, completa di pendagli e dragona regolamentari, in buone condizioni
€ 700-800

473

474

473
Particolare "Heeres Offizierdolch" mod. 1937
Germania, II G.M.
lama a due fili e punta, marcata al tallone "HAST & UHTHOFF, DRESDEN", tipico fornimento in metallo argentato con crociera decorata da aquila del Reich e recante incise al verso iniziali "K.H." dell'antico utilizzatore, impugnatura in celluloide arancione scanalata, fodero di ferro argentato a due campanelle; completa della dragona e dei pendagli regolamentari con fibbie di metallo dorato, specifiche per Ufficiali Generali; in buone condizioni, con evidenti segni d'uso ed onesta patina
L. 37,5 cm.
€ 500-600

474
Coltello della Hitler Jugend
Germania, III Reich
lama portante motto dell'Organizzazione inciso ad acido, sigla del fabbricante e timbro dello RZM; impugnatura di metallo nichelato con guance di bachelite (piccola mancanza alla sinistra), trofeo della H.J. in smalti incassato a vista; fodero di ferro verniciato nero con pendaglio di cuoio; in buone condizioni con segni d'uso
L. 26,6 cm.
€ 200-250

475

476

477

475
Daga da funzionario della Dogana marittima
Germania, III Reich
lama marcata dal fabbricante Holler di Solingen, guardia e pomo in metallo dorato, impugnatura di legno con manica di pelle blu ed avvolgimento in trecciola d'ottone, fodero di legno rivestito di pelle blu (alcune mancanze) con fornimenti di ferro trattati con bagno di doratura (lacune nella finitura); in condizioni nel complesso buone; rara
L. 38 cm.
€ 600-800

476
Daga della Postschutz
Germania, III Reich
lama recante marca del fabbricante Weyersberg, guardia e pomo in ottone nichelato, impugnatura d'ebano caricata da trofeo del Corpo in metallo bianco, fodero di ferro verniciato nero con fornimenti d'ottone nichelato; in buone condizioni con segni d'uso; molto rara
A Postal Protection Service dress dagger
Germany, 3rd Reich
Weyersberg maker stamped blade, nickel-plated brass hilt and pommel, ebony grip with superimposed Service badge, black painted iron sheath with nickel-plated fittings, in good condition with some wear patina, quite rare
L. 35,2 cm.
€ 1.300-1.700

477
Daga della S.A. Standarte Feldhernnhalle
Germania, III Reich
lama marcata dalla ditta Eickhorn, unico fabbricante che produsse tale tipo di daga, recante incisi motto "Alles für Deutschland" e dedica "In treuer Kameradschaft" seguita dalla firma riprodotta di Victor Lutze; guardia e pomo in "argento tedesco" con impugnatura d'ebano, variante più lussuosa rispetto al tipo standard che accoppia fornimenti d'alluminio ad un'impugnatura di bachelite; variante di fodero in metallo non magnetico, probabilmente ottone, finito con bagno di argentatura; in ottime condizioni
An S.A. Standarte Feldhernnhalle dress dagger
Germany, 3rd Reich
Eickhorn maker stamped blade engraved with "Alles für Deutschland" motto and Victor Lutze presentation inscription "In treurer Kameradschaft", "German silver" made guard and pommel with ebony grip, silvered brass sheath with two suspension rings, in very good condition
L. 43,6 cm.
€ 2.000-2.500

478

479

480

478
Daga delle S.A. mod. 1933
Germania, III Reich
lama punzonata al tallone con marca del fabbricante Henkels di Solingen, reca inoltre motto "Alles für Deutschland"; guardia punzonata con indicazione del Raggruppamento "OST" e cappetta in lega metallica tipo "argento tedesco", impugnatura di legno naturale portante trofei metallici inseriti sul lato a vista; fodero in ferro già finito con brunitura color cioccolato (bassa percentuale permanente) con fornimenti nichelati, mantiene il pendagio originale di cuoio marrone con fornimenti metallici; in buone condizioni con segni d'uso
L. 34,6 cm.
€ 600-700

479
Daga dello N.S.K.K. mod. 1933
Germania, III Reich
lama punzonata al tallone con codifica del fabbricante "M7/12" e sigla "RZM", reca inoltre motto "Alles für Deutschland"; guardia e cappetta in lega metallica nichelata, impugnatura di legno naturale portante trofei metallici inseriti sul lato a vista; fodero in ferro verniciato nero con fornimenti nichelati; in buone condizioni con segni d'uso
L. 34,8 cm.
€ 450-550

480
Particolare daga delle S.A. mod. 1933 incisa
Germania, III Reich
lama punzonata al tallone con codifica del fabbricante "M7/66" e sigla "RZM", reca inoltre motto "Alles für Deutschland" e marca del fabbricante Eickhorn; guardia, cappetta e bottone in lega metallica tipo "argento tedesco", profusamente incisi a mano a motivi di foglie di quercia; fodero in ferro verniciato color nocciola, i fornimenti di metallo bianco pure lavorati "en suite"; completa del pendaglio originale in cuoio marrone con fibbia e moschettone metallici; nel complesso in ottime condizioni con normale patina d'uso; rara variante
A specially engraved mod. 1933 S.A. dress dagger
Germany, 3rd Reich
blade with RZM and M7/66 factory codes, "Alles für Deutschland" engraved motto and Eickhorn maker's stamp; oak leaves hand-engraved hilt, pommel and retention button; brown painted iron scabbard with oak leaves hand-engraved fittings; original brown leather suspension string with metal fittings; in very good condition with normal wear patina; a rare variation
L. 34,8 cm.
€ 2.900-3.500

481

482

484

481
Coltello tascabile delle Waffen SS
Germania, II G.M.
modello non ufficiale, con probabilità acquistabile a titolo personale da rivenditori autorizzati; tutto in ferro, a singola lama pieghevole con pulsante di sblocco dorsale, prodotto da Klaas a Solingen; l'impugnatura reca in rilievo rune SS e simbolo della Div. alpina "Nord", motto delle SS ed indicazione del Reparto "6. SS Gebirgs-Division/"Nord" incisi in caratteri gotici corsivi; fondo di magazzino in perfetto stato
L. (aperto)19,8 cm.
€ 500-700

482
Pugnale da Marcia della M.V.S.N.
Italia, II G.M.
lama ad un filo e mezzo, impugnatura di legno naturale rivettata con guardia in ferro, fodero di ferro con passante posteriore stretto e fascio con sigla M.V.S.N. in rilievo, in buone condizioni generali con segni d'uso
L. 32,5 cm.
€ 400-500

483
Coltello da Avanguardista O.N.B.
Italia, Ventennio
lama con accenni di filo e falso taglio, punzonata "opera balilla" con marca della Fabbrica Nazionale Armi di Brescia; guardia e cappetta di ferro, guance in legno naturale rivettate; fodero di cuoio nero; in buone condizioni
L. 27,2 cm.
€ 180-220

484
Daga da parata della M.V.S.N. mod. 1937
Italia, Ventennio
lama ad un filo e punta, finita con nichelatura; impugnatura gettata in alluminio, guance di bachelite marchiate in rilievo dal fabbricante, trattenute da fascio a vite posteriore in ottone dorato, fodero di ferro smaltato nero con fornimenti dorati; completa dei pendagli per Grande Uniforme, in metallo dorato; presenta normali segni d'uso e giusta patina, in buone condizioni
L. 31 cm.
€ 600-800

485
Daga dell'Accademia di Sanità Militare
Italia, 1960 ca.
lama senza filo e punta, punzonata da F.Lli Turco Napoli; impugnatura e fodero dorati, guance di madreperla; in ottime condizioni
L. 33,5 cm.
€ 150-200

486
Daga da Ufficiale dell'Esercito
Svizzera, XX Sec.
lama a due fili e punta, fornimento in metallo nichelato con guance di legno naturale, fodero di ferro verniciato nero con pendaglio in cuoio dotato di moschettone; in buone condizioni
L. 34 cm.
€ 170-220

487

488

489

SPADE E PUGNALI DA CACCIA

487
Daga da caccia
Austria, XIX Sec.
massiccia lama ad un filo e punta a facce piane, fornimento in ferro con impugnatura di corno di cervo, fodero rivestito di cuoio nero con puntale e cappa in ferro, conserva il coltellino di servizio inserito frontalmente in apposita guaina; in buone condizioni con segni d'uso ed onesta patina d'epoca
L. 46,5 cm.
€ 550-700

488
Daga da caccia
Austria, XIX Sec.
massiccia lama ad un filo e punta a facce piane, fornimento in ferro con guance di corno di cervo, applicato a vista stemma nobiliare in lastra d'argento, fodero rivestito di cuoio nero con puntale e cappa in ferro, conserva il coltellino di servizio inserito frontalmente in apposita guaina; in buone condizioni con segni d'uso ed onesta patina d'epoca
L. 39 cm.
€ 480-600

489
Paloscio da caccia per un bambino
Austria, XIX Sec.
lama priva di filo e di punta, mantiene tracce di decorazione ad agemina d'oro su fondo azzurrato; fornimento in bronzo già dorato, intagliato a motivi venatori, completato da manico in corno di cervo; fodero di cuoio nero con puntale e cappa d'ottone, in buone condizioni; L. 49 cm.
€ 450-550

490
Paloscio da caccia
Europa Centrale, XIX Sec.
spada da caccia priva di fodero, guardia in bronzo, impugnatura d'osso, cappetta mancante, in mediocri condizioni
€ 120-150

491
Coltello da caccia
Europa Centrale, XVIII Sec.
robusta lama ad un filo e punta intagliata ad unghiature lungo il profilo del dorso; impugnatura di legno con rimessi in ottone e madreperla, ghiera e bottone in ottone; fodero assente; in buone condizioni con segni d'uso e giusta patina d'epoca
L. 32 cm.
€ 200-300

491

492

494

495

492
Paloscio da caccia
Europa Centrale, XVIII Sec.
lama dritta ad un filo e punta, impugnatura (frammentaria) in corno intagliato a motivo di testa virile, mancante di guardia e restanti fornimenti, in precarie condizioni
L. 71 cm.
€ 110-150

493
Pugnale da caccia
Europa, XIX Sec.
lama ad un filo con breve falso taglio, guardia in bronzo conformata ad S, le estremità dei bracci scolpiti a motivo di zoccoli di animale, cappetta zoomorfa intagliata a motivo di testa ferina, impugnatura di legno ebanizzato, fodero assente, in buone condizioni
L. 34 cm.
€ 170-250

494
Elegante paloscio da caccia
Francia, XVIII Sec.
lama dritta ad un filo e punta con falso taglio, al forte sobrie incisioni a volute e motivi venatori; guardia, cappetta intera e ghiera in argento, impugnatura rivestita da listre di tartaruga ed avorio alternate (piccole mancanze); guaina rivestita in pelle di razza colorata in verde con puntale e cappa d'argento; in buone condizioni
A fine hunting sword
France, 18th Century
straight blade, engraved with flowers and animals; solid silver hilt and pomme, wooden grip covered with alternating tortoise and ivory foils; green painted rayskin covered sheath with silver fittings; in overall good condition
L. 70 cm.
€ 1.400-1.800

495
Elegante spada da caccia
Gran Bretagna, XVIII Sec.
lama dritta a due fili e punta a sezione di rombo, gli sgusci al forte recanti firma "Antony Ruiz"; fornimento ad elementi forgiati in ferro, gradevolmente spigolati ed intagliati a volute su strette fasce ornamentali già dorate, i braccetti della guardia volventi ad S torniti al centro a balaustro, la bella impugnatura d'avorio adorna sul lato a vista di rimessi in filo d'ottone raffiguranti racemi; fodero mancante; in buone condizioni con qualche traccia d'uso e spessa patina antica mai pulita; molto interessante
L. 91 cm.
€ 400-600

496

497

499

496
Coltello da caccia
Genova, XVIII Sec.
lama ad un filo con punta rinforzata ed accenno di falso taglio, il dorso recante al forte sezione ad intaglio per "ravvivare" le pietre focaie, alla base nodo tornito a balaustro; impugnatura in avorio scanalato con ghiera d'ottone (manca la cappetta); guaina di legno rivestita in pelle sottile tipo pergamena (mancante dei fornimenti); in buone condizioni salvo quanto esposto; antico coltello di rara tipologia, molto interessante
L. 35 cm.
€ 250-300

497
Coltello da caccia
Italia Meridionale, XVIII Sec.
lama a due fili e punta poggiante su nodo tornito a balaustro, entrambi i talloni incisi a corolla di fiore; impugnatura scanalata di corno bruno con inserti a bacchetta d'ottone, pure in ottone la ghiera e la cappetta nervate; fodero originale di cuoio bruno con semplici decori incisi a bulino; in buone condizioni
L. 30 cm.
€ 220-350

498
Coltello da caccia
Italia Meridionale, XVIII Sec.
lama (ridotta nella lunghezza) a due fili con triplici sgusci ed incisioni floreali su ciascuna faccia, i talloni intagliati a disegni di antico guerriero e leone rampante fra girasoli; impugnatura scanalata in corno con rimessi a bacchetta in lastra d'argento, pure in argento la ghiera e la piccola cappetta cupolare, fodero assente; in condizioni discrete
L. 32 cm.
€ 170-250

499
Interessante coltello da caccia
Italia centrale, XVIII Sec.
lama a due fili e punta con doppi sgusci su ciascuna faccia, i talloni incisi con espressive figure di guerriero e di giullare, la base intagliata ad ondine e posante su nodo tornito a balaustro; impugnatura tortile a settori di corno scuro ed ambrato alternati da sottili ghiere metalliche, ghiera in lastra d'argento e bottone in bronzo; fodero assente; in buone condizioni
L. 33,5 cm.
€ 300-400

500
Coltello da caccia
Italia del Sud, XVIII Sec.
lama assai consunta dall'uso, poggiante su nodo tornito a balaustro, impugnatura tortile di corno con ghiera e cappetta di rame, fodero assente, in condizioni discrete
L. 40 cm.
€ 60-90

501
Coltello
Italia, XVIII Sec.
lama ad un filo e mezzo, traforata a disegno di quadrifoglio ed intagliata ad ondine al tallone posante su nodo tornito a balaustro, impugnatura di corno scanalato (piccoli danni da parassiti) con ghiera in ferro, guaina (associata) in pelle con puntale e cappa d'ottone, in buone condizioni
L. 33 cm.
€ 150-200

Ogni numero non costa nulla ma vale un tesoro

N° 1

5 - 15 Luglio 1918

"Monte Grappa tu sei la mia patria"

Fante

della 21.ma BRIGATA di MARCIA

PATRIOTTICO UMORISTICO PUPAZZETTATO

esce tutte le volte per rompere il muso agli austriaci.

Dice l'ulivo: Pace, pace, pace,
all'uom di buon voler sopra la terr
Dice la quercia: Guerra, guerra, guerr
al mal voler dell'aquila rapace.

Il lauro dice: Gloria, gloria, gloria
chi vuol la pace, cerchi la vittori
L'edera dice: Amore, amore, amo
chi ben ama e ben vuole, è vincito.

DIREZIONE ed AMMINISTRAZIONE:
21.ma BRIGATA di MARCIA
Zona di guerra

SECONDA SESSIONE

502 503 504 505 506

BASTONI ANIMATI

502
Bastone animato
Italia, XIX Sec.
fusto in canna d'India con puntale in ottone, dissimulante al suo interno una lama da stocco a quadrello lunga 30 cm; impugnatura in osso tornito con ghiera d'ottone; in ottime condizioni con giusta patina d'epoca
L. 89 cm.
€ 120-180

503
Bastone animato
Italia, XIX Sec.
snella canna d'India con pomo d'argento, cela al suo interno lama da stocco a sezione romboidale; in condizioni discrete
L. 90 cm.
€ 250-300

504
Bastone animato
Italia, XIX Sec.
sottile cannetta in legno naturale con puntale di ferro, cela al suo interno insidiosa lama da stocco a sezione triangolare; in buone condizioni
L. 86 cm.
€ 220-300

505
Bastone animato
Italia, XIX Sec.
in legno (mancanza della parte terminale del fusto), il manico in legno scolpito a motivi fogliacei con ghiera di rame, cela all'interno breve lama da stocco a sezione romboidale; in condizioni discrete
L. 72 cm.
€ 120-150

506
Bastone animato
Italia, XIX Sec.
fusto (manca il puntale) ed impugnatura diritta in legno laccato, guarnita da ghiera laminata in oro rosa con bottone di svincolo a molla e da pomo d'avorio; la struttura cela insidiosa lama da stocco a sezione triangolare; in buone condizioni
L. 94 cm.
€ 380-500

507 508 509 510

507
Bastone animato con punta estraibile
Italia, XIX Sec.
canna d'India celante in punta breve lama da stocco, estraibile a scatto con movimento secco del braccio, l'impugnatura, rivestita da filo di ferro ed appesantita da sfera di piombo, adoperabile efficacemente a guisa di mazza; in condizioni abbastanza buone; inusuale
L. 95 cm.
€ 200-300

508
Particolare bastone animato
Italia, XIX Sec.
fusto in malacca finita con laccatura a spessore, in ottima percentuale conservata, corredato di puntale in lastra d'ottone; cela a suo interno bella lama da stocco a quadrello, scanalata al forte ed intagliata ad ondine al medio, azzurrata ed ageminata in oro a formare disegni di racemi; impugnatura in malacca corredata di molla di ritegno a pulsante; in buone condizioni, con qualche segno d'uso e gradevole patina d'epoca
L. 90 cm.
€ 350-500

509
Bastone animato da sparo
Italia, XIX Sec.
bastone in legno laccato, dissimulante al suo interno canna in ferro ad anima liscia a retrocarica chiusa da finto puntale a pressione, l 'otturatore contenuto nella parte superiore del fusto ed il grilletto a scomparsa nascosto nella ghiera di metallo nichelato sostenente l'impugnatura di corno; in buone condizioni; non comune
L. 90 cm.
€ 200-300

510
Raro bastone da sparo
Italia, XIX Sec.
modello non usuale per organizzazione meccanica e materiali impiegati nella fabbricazione: la canna rivestita in cuoio a simulare innocuo bastone da passeggio; meccanismo otturatore contenuto all'interno dell'impugnatura in bronzo con manico di corno bruno, il percussore è azionabile a mano tramite ritegno in ottone fungente da pomo, lo scatto provocato da rotazione della ghiera in senso orario; in ordine ed in buone condizioni; L. 86 cm.
€ 400-500

ACCESSORI ARMI BIANCHE

511
Lama di pugnale
Europa, XVII/XVIII Sec.
a due fili, ripulita con acido, in condizioni discrete
L. 45 cm.
€ 50-80

512
Fodero per spada da funzionario delle Ferrovie
Austria, fine del XIX Sec.
in ferro ricoperto di pelle nera, fornimenti in ottone dorato, completo dei pendagli di cuoio rivestiti di gallone in filo d'argento, in buone condizioni
L. 81 cm.
€ 100-200

513

514

515

STORICISMO

513
Modellino di armatura da uomo d'arme
Storicismo del XIX Sec.
armatura completa in miniatura nello stile del XVI Sec., realizzata a mano in lamiera di ferro di discreto spessore, il petto e l'elmo incisi a bande all'acquaforte a racemi e trofei d'armi; completa ed in buone condizioni con bella patina mai pulita, a parte la rottura di alcuni coietti; assai decorativa
H. 62 cm.
€ 800-1.000

514
Spada a due mani
Storicismo
lama dritta, ampia guardia in ferro, impugnatura rivestita di lastra di ferro (mancanze), pomo di ferro; in condizioni discrete
L. 120 cm.
€ 400-500

515
Spada da cavallo
Storicismo
modello di fantasia, ispirato ad una spada da cavallo del XVII Sec.; in spessa patina di ossido, condizioni discrete
L. 130 cm.
€ 200-300

516

516
Morione a cresta
Storicismo del XIX Sec.
nelle forme di un morione italiano del XVI Sec., piacevolmente inciso all'acquaforte a motivi fitoformi e grotteschi, realizzato in tre pezzi di lamiera di ferro di medio peso lavorati a mano ed uniti con saldature a stagno, il bordo della tesa girato e tocco, come la cresta, a fingere tortiglione; in buone condizioni con bella patina del tempo mai pulita; interessante esempio di autentico Storicismo di giusta epoca, assai decorativo
H. 23 cm.
€ 300-500

517

518

517
Armatura da Oplite
Storicismo
bella copia artigianale di un'armatura tipo per fanteria pesante dell'antica Grecia, composta da schiena e petto anatomici, quest'ultimo dotato di protezione addominale aggiunta, schinieri, bracciali ed elmo chiuso; tutte le componenti sono modellate in bronzo o lega assimilabile, di notevole peso e ben realizzate in modo filologico con cura dei dettagli; l'insieme messo in bella patina scura a simulare apparenza antica; molto decorativa
€ 500-700

518
Copia di "Spangenhelm"
Storicismo
bellissima copia museale di elmo germanico del 6° Secolo, fatto a mano alla maniera dell'antico con piastre di ferro inchiodate ed accompagnate da rinforzo stellare in spessa lastra di rame sormontato da figura di cinghiale e da fascia inferiore con nasale e paragnatidi incernierate; il ferro ed il metallo appaiono pesantemente ossidati, a simulare con realismo affascinante patina "da scavo"; di grande valenza decorativa
€ 250-350

519
Ferro di alabarda
Storicismo, XIX Sec.
forgiato in ferro, nelle forme di un'alabardina del XVII Sec., in spessa patina e buone condizioni
L. 60 cm.
€ 80-120

520
Karabela
Storicismo, fine del XIX Sec.
nelle forme di una sciabola polacca del XVI Sec., in patina mai pulita e buone condizioni
L. 98 cm.
€ 300-400

521
Lotto di tre armi da decorazione
Storicismo
lama di falcione, ferro di scure, pugnale di "fantasia", in ferro con antica patina mai pulita
€ 100-150

520

522

526

527

522
Coltella da caccia nello stile del XVI Sec.
Storicismo, metà del XIX Sec.
ad imitazione di uno "hirschfanger" di gusto austro-tedesco del 1500 ca.; lama, ad un filo e punta con sgusci su entrambe le facce, adorna di leggere incisioni all'acquaforte a motivi di blasoni e grottesche; bella impugnatura di gusto gotico tratta da unico blocco d'avorio, magistralmente intagliata a settori spigolati, suddivisi da cornici, ognuno portante in bassorilievo su ciascuna faccia figuretta di Santo, personaggio od immagine allegorica perfettamente scolpite con estrema cura dei particolari; in ottime condizioni con lieve patina
A hunting sidearm in the style of the 16th Century
Historicism, about 1850
engraved, single edged blade; very nice Gothic style ivory handle, fully hand-carved with civilian, religious and allegorical characters; in very good condition
L. 61 cm.
€ 1.900-2.400

523
Sciabola da Granatiere a Cavallo
Storicismo
bella copia di sciabola dei Granatieri a Cavallo della Guardia fedelmente riprodotta, completa di fodero, in buone condizioni, molto interessante per "renactors"
L. 110 cm.
€ 250-350

524
Copia di spada giapponese
Spagna, XX Sec.
copia di katana in shira saya prodotta dalla ditta Marto, nella confezione originale, in ottime condizioni
€ 100-200

525
Copia di spada giapponese
Spagna, XX Sec.
copia di katana in shira saya prodotta dalla ditta Marto, nella confezione originale, in ottime condizioni
€ 100-150

STRUMENTI DI TORTURA

526
Corona d'infamia
Europa centrale, XVIII Sec.
pesante corona in ferro ad imitazione grottesca di insegna regale, da fissarsi al capo del condannato tramite tre ritegni a vite, che potevano essere ristretti a volontà provocando la compressione della testa; in spessa patina e buone condizioni, si notano numerose sfogliature del metallo
€ 2.500-3.000

527
Ceppi di contenzione
Europa centrale, XVIII
robustissima catena in ferro con ceppi da assicurarsi al polso ed alla caviglia del delinquente, dotata di dispositivo di serraggio a vite mantenente la sua chiave, in patina e buone condizioni
€ 200-300

528
Ferro di sicurezza
Italia, inizio del XX Sec.
manetta rigida in ferro con sistema di bloccaggio a vite, un tempo utilizzata per la traduzione dei detenuti, in buone condizioni
€ 50-80

CANNONI ED ACCESSORI

529
Modello di avantreno d'Artiglieria
Austria, fine XVIII Sec.
realistico modello d'arsenale realizzato in legno e ferro, il cassone per le cariche chiuso da coperchio incernierato, raffigurante carro da traino per artiglieria da campagna del tipi in uso durante le campagne contro Napoleone; in ottime condizioni con bella patina d'epoca
An arsenal model of the field artillery wagon
Austria, end of 18th Century
made of wood with iron fittings, perfect copy of the field artillery wagon used during Napoleonic Wars; in very good condition with nice age patina
L. 90 cm.
€ 1.000-1.500

529

530
Modello di cannone
modello di artiglieria da campagna del XIX Sec. la bocca da fuoco gettata in bronzo ed incavallata su affusto ruotato in legno e ferro; presenta piccoli danni, comunque in buone condizioni, molto decorativo
47x26x19 cm.
€ 120-150

530

531
Modello di cannone
Napoli, XIX Sec.
bocca da fuoco gettata in bronzo, la culatta portante in rilievo piramide di dieci palle iscritta in serto di foglie d'alloro e quercia e sormontata da corona regia sostenuta da angeli, a sinistra ed a destra del focone lettere in rilievo "DC", probabili iniziali del fonditore; montata su affusto navale in legno con particolari di ferro (mancante delle ruote e del dispositivo di elevazione); nel complesso in buone condizioni con onesta patina d'epoca
L. 23 cm.
€ 180-200

531

532
Modellino di cannone
Europa, XIX Sec.
canna in bronzo (mancano gli orecchioni), affusto in legno (rotture) con ruote a raggi fuse in ghisa, in patina, condizioni discrete
32x15x14 cm.
€ 120-200

532

533
Trappola a cannone
Francia, XIX Sec.
a retrocarica, in ghisa, guasta nel meccanismo di ritegno del cane, altrimenti in condizioni abbastanza buone
L. 20,5 cm.
€ 50-80

534

535

FUCILI DA CACCIA

534
Fucile a pietra focaia
Napoli, II metà XVIII Sec.
canna a due ordini, ottagono e tondo con cambio anellato e mirino in argento; acciarino alla napoletana con eleganti incisioni ed intagli e marca "G. D. P" messa ad ottone alla cartella; cassa intera in noce intagliata a fiori e fogliame; calcio alla spagnola; fornimenti in ottone inciso e traforato; calciolo in ferro; due campanelle; bacchetta in ferro con battipalla a balaustro. Arma molto elegante ed in condizioni assai buone
L. 145 cm.
€ 1.000-1.400

535
Fucile a pietra focaia
Regno delle due Sicilie, XVIII Sec.
con canna a due ordini con punzoni in oro alla culatta della Real Fabbrica di Napoli e gigli, trattenuta alla cassa mediante fascette; batteria alla micheletta (guasti alla meccanica); cassa in noce a tre quarti con calcio alla madrilena e fornimenti in ottone; completo di bacchetta. Arma di probabile fattura siciliana, in condizioni relativamente buone e meritevole di un'accurata pulizia
L. 132 cm.
€ 750-950

536
Fucile a pietra focaia
Europa, XVIII Sec.
parti in ferro fortemente ossidate, mezza cassa in noce (mancanze) con fornimenti d'ottone e bacchetta in ferro, in mediocri condizioni
L. 118 cm.
€ 150-200

537
Fucile da caccia a luminello
Europa XIX sec
lunga canna ottagonale costolata; piastra a molla avanti trasformata, meccanicamente a posto; cassa corta in noce con fornimenti in ferro, calcio con poggiaguancia, bacchetta in ferro
L. 146 cm.
€ 80-120

538
Fucile a luminello
Europa, XIX Sec.
canna e batterie tratte da fucile militare ad avancarica, calcio in noce scolpito a motivo di espressiva testa ferina, fornimenti in ferro di tipo militare, bacchetta in legno con battipalla d'ottone; in buone condizioni
L. 121 cm.
€ 150-200

539

539
Doppietta Westley-Richards in astuccio
Gran Bretagna, II metà XIX Sec
con canne giustapposte in bel damasco a torcione (ribrunite con grande cura), firmate "WESTLEY RICHARDS. 170 NEW BOND ST. LONDON" e "PATENT"; batterie a molla avanti sobriamente incise nel tipico gusto inglese entrambe firmate risp. "WESTLEY RICHARDS" sulla cartella; leva di bascula pure firmata; calcio in noce con impugnatura zigrinata; ponticello inciso e brunito, calciolo pure in ferro, con sobrie incisioni; astina en-suite in noce; in astuccio da viaggio in mogano rivestito di cuoio, a scomparti foderati di panno verde, con due bacchette, scovoli e bottiglia originale di olio per armi; grande etichetta di manifattura incollata all'interno del coperchio; chiusure in ottone e cinghie con fibbie. Bella arma in condizioni molto buone
L. 118,8 cm.
€ 2.900-3.500

540

541

542

540
Doppietta a luminello "Bakl v. Ronove"
Austria, XIX Sec.
canne giustapposte in bell'acciaio damasco, sulle camere di scoppio firma rimessa in oro a niello;batterie a molla indietro profusamente intagliate con scene venatorie; calcio in noce scelto, anch'esso estesamente lavorato ad intaglio a soggetti venatori e racemi; calciolo e ponticello di ferro incisi, poggia mano in corno, bacchetta di legno con battipalla in corno; in buone condizioni
L. 110 cm.
€ 600-800

541
Doppietta a luminello "Colombo Milano"
Italia, XIX Sec.
canne giustapposte, batterie a molla indietro, incise a racemi e firmate "Colombo" e "In Milano", cassa in noce con fornimenti d'alpacca incisi a disegni fitomorfi, bacchetta in legno con battipalla d'ottone; in buone condizioni; L. 117 cm.
€ 250-350

542
Doppietta a luminello "Micheloni Brescia"
Italia, XIX Sec.
canne giustapposte, la bindella recante firma "Canne di Micheloni a Brescia" incisa in caratteri gotici rimessi in oro; batterie a molla indietro profusamente intagliate a disegni di foglie d'edera, firmate "Micheloni" e "Brescia"; mezza cassa in noce intagliata a volute, fornimenti in ferro incisi "en suite"; in buone condizioni; L. 120 cm.
€ 300-500

543
Doppietta a percussione centrale
Francia, 1880 ca.
canne giustapposte, batterie a molla indietro, castello inciso a fiorami, calcio di legno con calciolo e ponticello di ferro, restaurata, in condizioni abbastanza buone
L. 118 cm.
€ 200-250

544
Doppietta a luminello
Francia, XIX Sec.
canne giustapposte in acciaio damasco, batterie a molla avanti (da revisionarsi, la destra con cresta del cane rotta e mancante), cassa in noce con fornimenti di ferro e bacchetta in legno; in condizioni discrete
L. 118 cm.
€ 80-120

545
Doppietta luminello
Italia, XIX Sec.
corte canne giustapposte, la bindella recante mirino a grano; batterie a molla indietro; cassa di noce con fornimenti in ferro ed antica bretella di cuoio; in condizioni abbastanza buone
L. 75 cm.
€ 50-100

546
Doppietta a luminello
Belgio, XIX Sec.
canne tonde con bindella; piastre a molla indietro con incisioni floreali, meccanicamente in ordine; fornimenti in ferro/ottone, cassa corta in noce, calcio con poggiaguancia, bacchetta originale in legno con cavastracci e battipalla.
L. 115 cm.
€ 90-140

547
Lotto di due doppiette a luminello
Italia e Francia, XIX Sec.
canne firmate sotto le culatte "Noledi Genova", batterie a molla avanti scolpite a volute, meccanicamente in ordine; fornimenti in ferro incisi "en suite", cassa corta in noce, calcio con testa dei cervo intagliata conservante occhi in pasta di vetro, bacchetta originale in legno con cava stracci e battipalla; altra con marca di St. Etienne sotto le culatte e bindella con scritta in oro "Vrai rubans"; piastra sinistra firmata "Muller Arq.er"; piastra destra mancante; cassa corta in noce con fornimenti in ferro, ponticello con ricciolo poggia braccio, calcio liscio, bacchetta in legno con battipalla in ferro
L. 120,5 cm. entrambi
€ 170-250

543

550

548
Fucile a luminello
Italia, XIX Sec.
antica canna a due ordini trasformata dalla pietra focaia, batteria modificata a luminello, mezza cassa in noce con fornimenti in ferro e bacchetta di legno, in condizioni abbastanza buone
L. 140 cm.
€ 100-150

549
Fucile a luminello
Napoli, XIX Sec.
canna a due ordini ridotta dalla pietra focaia; batteria alla micheletta trasformata; cassa in noce scolpita a motivo di becco d'anatra nella parte inferiore della pala; fornimenti d'ottone; in condizioni abbastanza buone
L. 134 cm.
€ 150-200

550
Fucile artigianale a retrocarica
Italia, circa 1870
canna in ferro a due ordini, tratta da antica arma ad avancarica, inserita a scorrimento entro castello tubolare in ferro e separabile per il caricamento; batteria a molla indietro; calcio e di legno con ponticello e calciolo d'ottone; in condizioni nel complesso buone; interessante
L. 114 cm.
€ 150-200

551
Fucile a percussione centrale
Italia, 1880 ca.
canna ribaltabile per il caricamento, castello in ferro, batteria a molla indietro, calcio ed astina di legno con calcioloe ponticello di ferro, in condizioni discrete
L. 120 cm.
€ 50-100

552

553

554

552
Fucile a pietra focaia
Italia Meridonale, XVIII Sec.
snella canna a sezione ottagonale, di piccolo calibro, scandita da sottili scanalature incise; batteria alla micheletta incisa a racemi; cassa intera in noce, in parte intagliata a motivi fitomorfi; calciolo e bacchetta in ferro, restanti fornimenti d'ottone; nel complesso in buone condizioni
L. 141 cm.
€ 500-700

553
Particolare fucile a luminello "Brini Bergamo"
Italia, XIX Sec.
pesante canna ottagonale in acciaio damasco a torcione, dotata di mirino ad incastro e tacca di mira, ad anima liscia, sulla camera di scoppio firma "BRINI/BERGAMO"; batteria a molla indietro incisa a racemi; mezza cassa in noce con ponticello e calciolo anatomici in bronzo, bacchetta in ferro con battipalla di bronzo; meccanicamente in ordine e nel complesso in ottime condizioni
L. 147 cm.
€ 400-600

554
Trombone da carrozza a luminello
Belgio, XIX Sec.
massiccia canna in ferro a due ordini, vistosamente slargantesi a becco d'anatra al vivo di volata, sulla camera di scoppio punzone del Banco Prova di Liegi del periodo; batteria a molla avanti, incisa a fiorami; cassa in noce finita a zigrino sul collo del calcio, completa dei fornimenti in ottone incisi a volute e della bacchetta di caricamento originale in ferro; meccanicamente in ordine ed in ottime condizioni con bella patina d'epoca; di qualità non comune, interessante
L. 85 cm.
€ 500-700

555
Fucile a pietra focaia
Austria, XVIII Sec.
canna cilindrica portante mirino e tacca di mira, batteria arcaica di derivazione militare (mancante della ganascia superiore e relativa vite), priva di briglia alla martellina, mezza cassa in noce con intagli a volute, ponticello in ferro, anch'esso tratto da fucile militare, bacchetta di legno; in condizioni nel complesso buone
L. 145 cm.
€ 150-250

555

556
Fucile a pietra focaia
Spagna, XIX Sec.
canna a due ordini, batteria di derivazione militare tipo Anno IX, cassa in noce (qualche mancanza) con fornimenti e rimessi ornamentali in ottone, meccanicamente in ordine ed in condizioni nel complesso buone
L. 100 cm.
€ 100-150

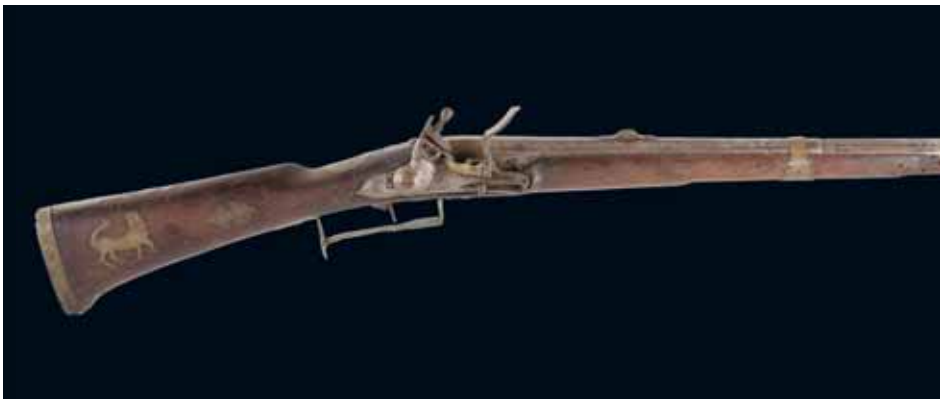

556

557
Tromboncino a luminello
Italia, XIX Sec.
canna in ferro, slargata a becco d'anatra al vivo di volata; batteria a molla indietro di derivazione militare; cassa in noce con fornimenti di ferro; bacchetta mancante; in condizioni nel complesso buone
L. 74 cm.
€ 100-150

557

558
Trombone a pietra focaia
Italia Meridionale, XVIII/XIX Sec.
canna in ferro a due ordini, strombata al vivo di volata; interessante batteria militare arcaica riutilizzata, di modello iberico, ben funzionante; cassa in noce (qualche mancanza) con fornimenti e bacchetta in ferro; in antica patina mai pulita e complessivamente in buone condizioni
L. 90,5 cm.
€ 200-300

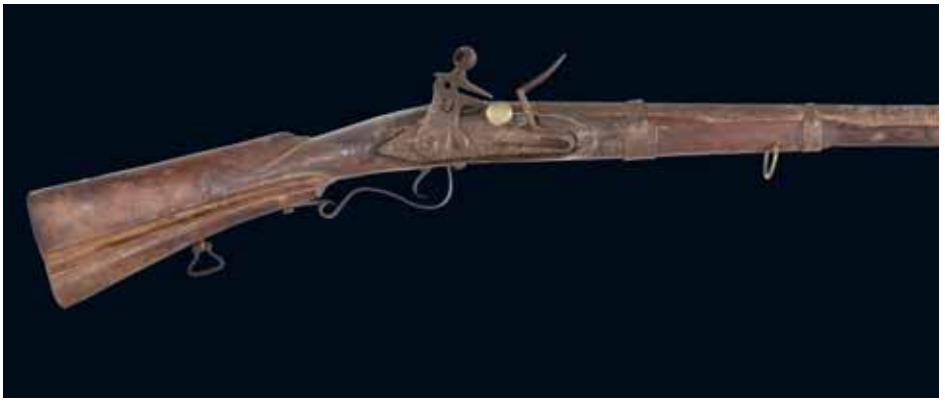

558

559

560

FUCILI MILITARI

559

Fucile a pietra focaia di antico modello

Piemonte, Restaurazione

canna ad anima liscia, batteria punzonata sulla cartella con scudo sabaudo coronato, cassa in noce con fornimenti regolamentari in ferro, bacchetta di caricamento pure in ferro; in spessa patina antica mai pulita, comunque in buone condizioni generali; l'arma corrisponde più o meno alla tipologia 1752 ma con difformità dimensionali e morfologiche nella forma della pala del calcio, spiegabili con riparazioni e modifiche conseguenti al reimpiego del modello per l'armamento dei Battaglioni Provinciali; non comune ed interessante

L. 131 cm.

€ 800-1.300

560

Raro fucile mod. 1870 premio per gara del T.S.N. di Ancona

Italia, XIX Sec.

canna punzonata dall'Arsenale di Torre Annunziata, reca inoltre marchio "PP" (parti permutabili), data "1884" e simbolo delle canne selezionate per giustezza nel tiro, la volata incisa in eleganti caratteri corsivi "Tiro a Segno Nazionale di Ancona/premio del Ministero della Guerra", completa delle mire regolamentari; culatta con otturatore girevole scorrevole, coperchio para polvere e sicura del secondo tipo; cassa in noce scelto, dalla venatura piacevolmente fiammata, la pala recante bollo dell'Arsenale di Torino con stessa data, con probabilità apposto a seguito del lavoro di incisione della dedica; completo dei regolamentari fornimenti e bacchetta di pulizia in ferro; complessivamente in ottime condizioni meccaniche ed estetiche, mantiene elevata percentuale della brunitura originale

A rare shooting competion award rifle mod. 1870

Italy, 19th Century

the barrel is arsenal marked by Torre Annunziata factory, stamped with "1884" date and punched with special shooting accuracy mark, complete with standard sights and "National Shooting Society of Ancona/award of the Ministry of War" arsenal engraved; bolt action complete with dust-cover and 2nd type security device; special chosen walnut stock with standard iron fittings and ramrod, the butt with Torino Military Arsenal stamp 1884 dated, the place where the gun was engraved prior to delivery; in working order and overall very good condition with much of the original blue

L. 134,9 cm.

€ 1.500-2.000

561

562

563

561
Fucile da Granatiere sul mod. Anno IX con baionetta
Europa, inizio del XIX Sec.
canna ad anima liscia; batteria di modello francese, marcata sulla cartella "DR" in lettere corsive; cassa in noce (alcuni restauri alla pala del calcio) con fornimenti e bacchetta di caricamento in ferro; baionetta compatibile col modello, a manicotto e ghiera, completa di fodero di cuoio nero con fornimenti in lamiera d'ottone e tasca di pelle di bufalo imbiancata; meccanicamente in ordine ed in buone condizioni
L. 151 cm.
€ 900-1.300

562
Moschetto da Cavalleggeri di Sardegna mod. 1844 ridotto
Piemonte, XIX Sec.
canna ridotta dalla pietra focaia, sulla codetta applicato traguardo di mira incavallato, fissato da vite; batteria modificata, ben visibile sulla cartella firma della Regia Fabbrica di Torino; cassa in noce con regolamentari fornimenti di ferro, sul lato interno presente staffa per la rangona trattenuta dalle viti della cartella; complessivamente in buone condizioni; raro
L. 84 cm.
€ 700-1.000

563
Moschetto mod. 1870 T.S.
Italia, XIX Sec.
canna recante punzone dell'Arsenale di Torino, completa di mirino ed alzo del secondo tipo; culatta con otturatore girevole scorrevole, sicura del secondo tipo, completa del coperchio para polvere; cassa in noce con fornimenti e bacchetta in ferro regolamentari, la pala recante bollo della Fabbrica d'Armi di Torino e numero di matricola coerente; completo della bretella regolamentare di cuoio bruno; meccanicamente sano ed in buone condizioni con lieve patina mai pulita, mantiene ben conservata la brunitura originale; raro così completo e in ordine
L. 109,7 cm.
€ 600-800

564
Moschetto mod. 1870 per Reali Carabinieri
Italia, XIX Sec.
canna con mirino ed alzo del secondo tipo, recante marchio dell'Arsenale di Brescia; culatta con otturatore girevole scorrevole, sicura del secondo tipo e coperchio para polvere; cassa in noce con fornimenti regolamentari in ferro e bretella originale di cuoio bruno, sul lato destro della pala del calcio impressi bollo della Regia Fabbrica d'Armi di Brescia e matricola coerente con la meccanica e con la baionetta a manicotto e ghiera investita a rovescio sulla volata (dissaldato ed assente il dente di ritegno); meccanicamente sana ed in buone condizioni, mantiene elevata percentuale della brunitura originale; rara così completa e in ordine
L. 109,7 cm.
€ 600-800

564

565
Fucile da Regia Scuola Militare "Bordoni Brescia"
Italia, XIX Sec.
canna ad anima liscia, sulla camera di scoppio punzoni di controllore militare; batteria a molla indietro, firmata sulla cartella "A. BORDONI/ BRESCIA"; cassa in noce con fornimenti e bacchetta di caricamento in ferro; in buone condizioni, con qualche traccia d'uso ed onesta patina d'epoca; non comune ed interessante
L. 125 cm.
€ 350-500

565

566
Fucile per allievo di Regia Scuola Militare
Piemonte, XIX Sec.
canna ad anima liscia, recante mirino e tacca di mira saldata sulla codetta; batteria a molla avanti; cassa in noce (restauri) con fornimenti e bacchetta di ferro; in condizioni abbastanza buone
L. 108 cm.
€ 200-300

566

567
Fucile da cadetto di Regia Scuola Militare
Piemonte, XIX Sec.
canna ad anima liscia, ridotta dalla pietra focaia; batteria a luminello trasformata, sulla cartella tracce della firma della Regia Fabbrica di Torino in caratteri corsivi; cassa in noce con fornimenti e bacchetta di caricamento in ferro, sul lato destro della pala del calcio visibili punzone ovale recante iniziali coronate "CF" per il Re Carlo Felice e successivo bollo tondo della trasformazione, recante indicazione dell'arsenale e stemma sabaudo coronato; meccanicamente in ordine ed in condizioni nel complesso buone con spessa patina d'epoca mai pulita e segni d'uso; interessante
L. 108,5 cm.
€ 200-300

567

568
Fucile a pietra focaia
Europa, XIX Sec.
canna ad anima liscia, batteria tipo Anno IX, la cartella recante corona punzonata, calcio in noce con calciolo, magliette e guardamano in ferro, restanti fornimenti d'ottone (mancano bocchino e bacchetta); nel complesso in buone condizioni
L. 123 cm.
€ 300-400

568

569
Carabina Wanzel mod. 1867 da Cacciatori con baionetta
Austria, XIX Sec.
canna con mirino ed alzo a slitta, sulla camera di scoppio numerosi punzoni e data di trasformazione "1872"; castello con otturatore a ribaltamento, anch'esso recante marchi e data coerente; batteria in buon ordine di funzionamento; cassa di noce con fornimenti e bacchetta di pulizia in ferro; completa della baionetta regolamentare a manicotto e ghiera; meccanicamente in ordine ed in ottime condizioni con giusta patina d'epoca
L. 110 cm.
€ 500-900

569

570
Fucile a luminello mod. 1842
Francia, XIX Sec.
canna ad anima liscia, batteria a molla indietro, cassa in faggio con fornimenti di ferro, bacchetta di moderno reintegro, superfici metalliche ossidate, in condizioni discrete
L. 142 cm.
€ 250-350

570

571
Fucile da fanteria Mod. 1842
Francia, XIX Sec.
arma di stretta ordinanza, senza mancanze, meccanicamente in ordine, mai pulita,cassa con danni da parassiti, comunque integra e ben restaurabile.
L. 137 cm.
€ 180-250

572
Fucile da fanteria Mod. 1842
Francia, XIX Sec.
trasformato uso caccia mediante accorciamento di canna, cassa, eliminazione del bocchino e modifica del cane, piastra meccanicamente in ordine, marcata "Rochat a St. Etienne", calcio marcato "A. Comolli".
L. 133 cm.
€ 100-150

571

573
Fucile militare a luminello mod. 1842
Francia, XIX Sec.
canna accorciata, bocchino modificato, mirino e quadretto per fermo baionetta conservati; piastra a molla indietro marcata "Paradie e C.ie a St. Etienne"; meccanica perfetta; fucile d'ordinanza con modifica forse d'arsenale, per impiego di corpi paramilitari o più probabilmente per Guardia Nazionale
L. 118,5 cm.
€ 170-250

574

574
Fucile mod. 1844T
Piemonte, XIX Sec.
trasformazione di fucile francese mod. 1777 con sistema alla piemontese ma non dotato di tacca di mira e mantenente il mirino sulla fascetta anteriore del bocchino, probabile dotazione della Guardia Nazionale del 1848: canna ad anima liscia, ridotta dalla pietra focaia; batteria modificata, impiegante cane di tipica foggia piemontese; cassa in noce con fornimenti e bacchetta di caricamento in ferro; meccanicamente in ordine ed in buone condizioni; interessante
L. 141 cm.
€ 500-600

575

575
Moschetto da Artiglieria mod. 1874
Francia, XIX Sec.
canna con mirino ed alzo a ritto e cursore scorrevole, sulla camera di scoppio numerosi marchi d'arsenale e punzoni di controllore militare; culatta con otturatore girevole scorrevole, sul fianco sinistro indicazione del modello e firma della Manifattura di St. Etienne; cassa in noce con fornimenti di ferro; bacchetta di pulizia mancante; in buone condizioni con segni d'uso
L. 100 cm.
€ 250-350

577

576
Fucile a luminello da cadetto con baionetta
Belgio, XIX Sec.
canna ad anima liscia, sulla camera di scoppio punzone del Banco Prova di Liegi; batteria a molla avanti; cassa in noce (rottura sul collo del calcio) con fornimenti d'ottone e bacchetta in ferro; completo della sua baionetta a manicotto (rottura del gomito collegante la lama al canotto di fissaggio); in condizioni discrete, comunque assai migliorabili con non difficile restauro
L. 107 cm.
€ 200-300

577
Fucile Kropatschek mod. 1886 con baionetta
Portogallo, XIX Sec.
canna con serbatoio tubolare coassiale, mirino ad incastro (manca la cresta) ed alzo a ritto e cursore scorrevole; culatta con elevatore a cucchiaia e comando di arresto della ripetizione, otturatore girevole scorrevole, sul fianco destro punzoni del modello e della fabbrica Steyr; cassa in noce con fornimenti e bacchetta di pulizia in ferro; baionetta con lama a yatagan, guardia e cappetta di ferro con guance di legno rivettate, fodero in lamiera di ferro; l'insieme in buone condizioni con normale patina d'uso
L. 132 cm.
€ 450-700

578
Carabina Martini Henry MK1 da Artiglieria
Gran Bretagna, XIX Sec.
canna corredata di mirino ed alzo a ritto e cursore scorrevole, castello con otturatore oscillante, reca punzoni dell'Arsenale di Enfield e data "1883", calcio ed astina in faggio con fornimenti di ferro, mantiene la bacchetta originale; ripulito e ribrunito, meccanicamente in ordine ed in condizioni nel complesso buone
L. 95,5 cm.
€ 200-300

ARMI DA TIRO

579
Coppia di pistole da tiro a percussione anulare in cassetta con accessori
Austria, seconda metà XIX Sec.
canne ottagonali rigate con traguardo e mirino regolabili; apertura / estrazione sistema Warnant; grilletto, con vite di regolazione dello scatto, solidale alla cassa; leva di scatto disgiunta e solidale al castello; sistema meccanico applicato su armi di buon livello; fornimenti in ferro incisi a volute, ponticello con sprone poggiadito, coccia faccettata; cassa corta in noce con classico calcio scanalato; le armi si presentano in ottimo stato, condizioni meccaniche perfette, conservanti la quasi totalità della brunitura e gran parte della nichelatura d'origine, presentate in cassetta d'epoca in rovere, con alcuni accessori: raschia canna, canapa, borre e chiave originale.
L. cm. 43,5
€ 1.200-2.000

579

580
Coppia di pistole a luminello
Francia, XIX Sec.
canne in damasco ad anima rigata, batterie a molla avanti incise a racemi, casse in noce con fornimenti di ferro incisi, numerate "1" e "2" sulla codetta della canna, in buone condizioni
L. 40 cm.
€ 2.500-3.000

580

581
Pistola da tiro a luminello
Francia, XIX Sec.
canna a sezione ottagonale, di piccolo calibro ad anima rigata; batteria a molla avanti incisa a racemi; cassa di noce con fornimenti di ferro incisi, manca la bacchetta; in patina, meccanicamente in ordine ed in buone condizioni; molto interessante per un tiratore
L. 36 cm.
€ 700-900

582
Pistola da tiro a luminello
Austria, XIX Sec.
canna ottagonale ad anima rigata, mirino ad incastro, tacca di mira sulla codetta regolabile in altezza con sistema a vite; batteria a molla indietro firmata "Muller"; raffinata catena di scatto dotata di stecher; mezza cassa in noce con fornimenti di ferro, incisi, come le restanti componenti metalliche, con minuti ed eleganti racemi; in buone condizioni; molto interessante per un tiratore
L. 30 cm.
€ 750-900

583
Pistola da sala a retrocarica
Svizzera, XIX Sec.
pistola monocolpo per tiro da sala, di piccolo calibro a percussione anulare: canna a sezione ottagonale ad anima rigata, basculante per il caricamento e dotata di estrattore, sulla camera di scoppio punzone del fabbricante "A. WESP/BERN"; castello con grilletto a sprone e cane esterno, sul fianco sinistro leva di svicolo a pulsante; guance di noce finite a zigrino; meccanicamente in ordine ed in buone condizioni
L. 28 cm.
€ 300-500

584
Fuciletto da sala a retrocarica
Belgio, XIX Sec.
carabinetta di piccolo calibro con azione sistema Martini, canna dotata di mirino protetto da alette e di alzo a tangente, castello con leva di azionamento inferiore, calcio ed astina in noce; in condizioni abbastanza buone
L. 109 cm.
€ 150-250

585
Carabinetta da sala
Belgio, XIX Sec.
canna a sezione ottagonale con otturatore a ribaltamento, castello con cane centrale interno, cassa in noce con fornimenti di ferro, in condizioni discrete
L. 85 cm.
€ 80-120

581

582

583

584

586

587

586
Carabina a luminello con baionetta
Piemonte, XIX Sec.
massiccia canna cilindrica a camera ristretta tipo Delvigne, di calibro militare 16,9mm ad anima rigata, corredata di mirino e tacca di mira aperta, sul fianco destro della volata braga di attacco per sciabola-baionetta; batteria a molla indietro, la catena di scatto corredata di stecher; cassa in noce con fornimenti e bacchetta di caricamento in ferro, ponticello e calciolo del tipo anatomico correntemente impiegato sui coevi fucili da tiro; completa di baionetta del modello militare piemontese 1844 per Artiglieria (mancante di molla e di pulsante); meccanicamente in ordine ed in buone condizioni; di non comune ed interessante tipologia, la spartana struttura di insieme, le soluzioni meccaniche impiegate, quali il vitone Delvigne ed il calibro di 16,9 mm, entrambe mutuate dalla carabina mod. 1848 per Bersaglieri, nonchè l'impiego di una baionetta d'ordinanza ne fanno ipotizzare come altamente probabile l'uso da parte di Cacciatore Volontario nelle Campagne del Risorgimento; molto interessante e meritevole di studio
L. 110 cm.
€ 500-800

587
Carabina Federale mod.1851
Svizzera, XIX Sec.
massiccia canna ad anima rigata di piccolo calibro, corredata di alzo a tangente e mirino protetto da tunnel (leggermente deformato), sulla codetta montata inoltre elaborata diottra per tiri di precisione; batteria a molla avanti; catena di scatto dotata di stecher; cassa in noce con fornimenti di ferro, il ponticello ed il calciolo del tipo anatomico; bacchetta originale con battipalla ed impugnatura di bronzo; in buone condizioni; molto interessante per un tiratore
L. 128 cm.
€ 800-1.200

588
Carabina per tiro ridotto da sala
Germania, XIX Sec.
pesante canna a sezione ottagonale, in realtà mero supporto per lo scorrimento di percussore lanciato caricato da molla a spirale, battente su luminello montato sulla culatta di canna di piccolo calibro, lunga 11 cm ed inserita nel tratto terminale della struttura, il percussore viene armato dalla pressione esercitata sul comando a pulsante posizionato inferiormente in posizione coassiale; sulla codetta montata diottra a regolazione micrometrica, alla quale corrisponde in volata mirino a stelo protetto da tunnel; cassa in noce con fornimenti anatomici in ferro ed appoggio per la mano; l'arma, funzionante, presenta esiti da ossidazione dei metalli e segni di tarlatura del calcio, comunque in condizioni abbastanza buone
L. 116 cm.
€ 300-500

588

589
Carabina da sala a retrocarica
Belgio, XIX Sec.
canna a sezione ottagonale, recante mirino e tacca di mira; castello con otturatore a ribaltamento, azionante col suo moto estrattore a mezza luna e cane centrale; mezza cassa in noce con calciolo e ponticello di ferro; in buone condizioni
L. 99 cm.
€ 100-150

589

PISTOLE

590
Coppia di pistole trasformate a luminello
Francia, XIX Sec.
canne a sezione ottagonale, di grosso calibro ad anima liscia, professionalmente trasformate in epoca d'uso dalla pietra focaia; batterie modificate a luminello; casse in noce a fusto intero, finite a zigrino sul collo del calcio e complete di sobri ed eleganti fornimenti in ferro di gusto Impero; bacchette di caricamento in legno (di reintegro); meccanicamente in ordine ed in buone condizioni
L. 28 cm.
€ 1.000-1.500

590

591

592

591
Pistola a pietra focaia di Nicola Duina
Brescia, 1750 ca.
canna a due ordini con anelli incisi al cambio; batteria firmata sulla cartella "NI. DUINA"; cassa in radica intagliata a volute; fornimenti di ferro e bacchetta di caricamento in legno con battipalla di ferro; in buone condizioni con gradevole patina d'epoca.
Nicola Duina, attivo a Brescia fra il 1700 ed il 1760, rif. "Der Neue Stockel" vol.1, aut. Eugene Heer, Ed. Journal-Verlag
A flintlock gun by Nicola Duina
Brescia, about 1750
double-stepped iron barrel, "NI.DUINA" signature carved on the lock plate, carved briarwood stock with iron fittings and wooden and iron ramrod, in good condition with nice age patina. Duina worked in Brescia between 1700 and 1760; see "Der Neue Stockel" book 1, by Eugene Heer, published by Journal-Verlag
L. 28 cm.
€ 800-1.200

592
Pistola a pietra focaia
Europa, XVIII Sec.
canna in ferro a due ordini; snella batteria alla moderna, la cartella ed in cane incisi a racemi; cassa in noce (mancanza al fusto) in parte intagliata a volute; fornimenti di ferro incisi a motivi fitomorfi; in buone condizioni salvo quanto esposto
L. 33 cm.
€ 900-1.200

593
Lotto di due mazzagatti a luminello
Europa, XIX Sec.
entrambi a semiretrocarica con canne svitabili, in damasco, una cilindrica e l'altra a sezione ottagonale, castelli in ferro incisi a fiorami, con grilletti a scomparsa e cani centrali, calci in legno di noce scolpito con calcioli di ferro; meccanicamente in ordine ed in buone condizioni
L. 16 e 17 cm.
€ 300-500

593

594
Pistola per uso di mare
Europa, XIX Sec.
massiccia canna in bronzo con gioia di bocca alla volata, prolungantesi posteriormente a formare castello con cane centrale e grilletto fisso protetto da ponticello di ferro, calcio liscio in noce; meccanicamente in ordine ed in buone condizioni; inusuale
L. 20 cm.
€ 180-280

594

595
Pistola trasformata a luminello
Europa, XIX Sec.
canna ad anima liscia di grosso calibro, ridotta dalla pietra focaia; batteria modificata a luminello; cassa in noce con fornimenti d'ottone; bacchetta di caricamento in ferro; in buone condizioni con onesta patina d'epoca
L. 40 cm.
€ 100-150

596
Coppia di mazzagatti a pietra focaia
Francia, XVIII Sec.
canne a tre ordini, svitabili per il caricamento a semiretrocarica, ad anima microrigata; batterie dotate di sicure, entrambe con estese mancanze ai cani; mezze casse di noce con fornimenti in ferro; in patina antica mai pulita e condizioni nel complesso buone a parte quanto esposto,
L. 16 cm.
€ 300-500

596

597
Mazzagatto a pietra focaia
Francia, XVIII Sec.
canna a due ordini con semplice gioia di bocca, reca in parte conservata decorazione ad agemina d'oro; snella batteria arcaica, priva di briglia alla martellina;cassa in noce (mancanza al fusto) in parte intagliata a racemi e decorata sul dorso da rimessi d'argento, completa dei fornimenti e della bacchetta originali di ferro; in condizioni nel complesso buone salvo quanto esposto, assai migliorabili con adeguato e non difficile restauro
L. 18,8 cm.
€ 300-400

597

598
Pistola da tasca a pietra focaia
Francia, XVIII Sec.
canna a tre ordini con gioia di bocca, da svitarsi per il caricamento a semiretrocarica; batteria a pietra "alla moderna"; mezza cassa in noce con ponticello e controcartella di ferro, calciolo (danneggiato) in lastra d'argento sbalzata a motivo di testa ferina; nel complesso in buone condizioni con antica patina mai pulita
L. 17,5 cm.
€ 200-300

598

599
Pistola a luminello
Francia, XIX Sec.
canna a sezione ottagonale, di grosso calibro ad anima microrigata; batteria a molla avanti, firmata "Carlat a Toulon"; cassa in noce con fornimenti e bacchetta di caricamento in ferro; in ordine ed in buone condizioni
L. 30,5 cm.
€ 450-600

599

600
Lotto di due mazzagatti a luminello
Belgio, XIX Sec.
pistola da tasca a canna cilindrica a semiretrocarica, castello con grilletto a scomparsa e cane centrale, impugnatura in legno, presente punzone del Banco Prova di Liegi; altra arma analoga ma a canna ottagonale e grilletto fisso con ponticello; entrambe in buone condizioni
L. 19 e 20 cm.
€ 250-350

601
Mazzagatto a luminello
Belgio, XIX Sec.
canna svitabile, castello in ferro con grilletto a scomparsa, impugnatura in radica con calciolo d'argento dotato di porta capsule, punzonata dal Banco Prova di Liegi, in buone condizioni
L. 11,5 cm.
€ 200-300

601

602
Mazzagatto a luminello
Belgio, XIX Sec.
canna ottagonale svitabile, boxlock inciso a fiorami, grilletto a scomparsa, meccanica in ordine, calcio scanalato stile "renaissance" con cassa faccettata
€ 70-100

603
Mazzagatto a luminello
Belgio, XIX Sec.
canna cilindrica, svitabile per il caricamento; castello con cane centrale e grilletto a scomparsa; calcio in noce con calciolo d'argento; la meccanica (non funzionante) è da revisionarsi, altrimenti in buone condizioni
L. 20 cm.
€ 70-120

604
Mazzagatto a luminello
Belgio, XIX Sec.
canna svitabile per il caricamento a semiretrocarica, castello con cane centrale e grilletto a scomparsa, calcio di radica, in condizioni abbastanza buone
L. 18,5 cm.
€ 100-150

605
Mazzagatto a luminello
Gran Bretagna, XIX Sec.
a semiretrocarica, castello con cane laterale e grilletto fisso, sobriamente inciso a volute, calcio piatto in noce; presenti punzoni del Banco Prova di Birmingham; in buone condizioni
L. 17,5 cm.
€ 150-250

606
Mazzagatto a luminello di grosso calibro
Belgio, XIX Sec.
pistola tascabile di grosso calibro a semiretrocarica, il castello inciso a fiorami con cane centrale e grilletto a scomparsa; calcio in noce con calciolo di ferro; in buone condizioni
L. 20,5 cm.
€ 180-280

607
Coppia di mazzagatti a luminello
Belgio, XIX Sec.
a semiretrocarica, con canne svitabili per il caricamento e grilletti a scomparsa, calci in ebano finemente intagliati; recano punzone del Banco prova di Liegi del periodo; in buone condizioni meccaniche ed estetiche
L. 14 cm.
€ 300-400

604

605

606

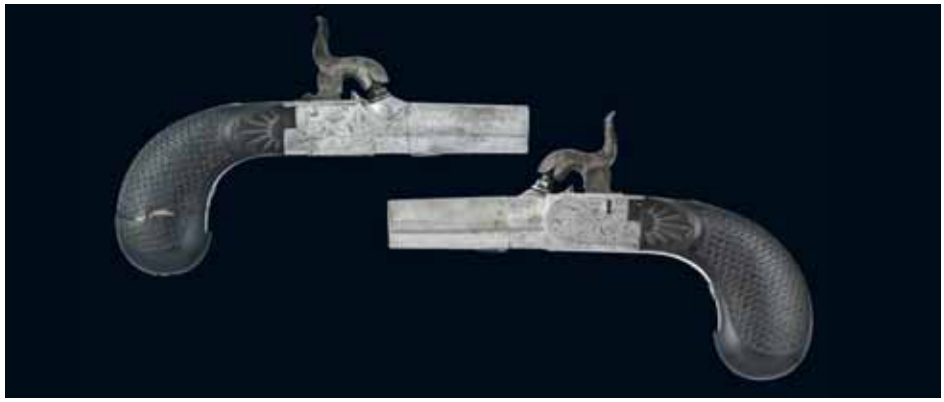
607

608
Pistola a luminello
Belgio, XIX Sec.
canna a sezione ottagonale, di grosso calibro ad anima rigata, sulla camera di scoppio punzone del Banco Prova di Liegi; batteria a molla indietro, incisa a fiorami; cassa in noce con fornimenti di ferro incisi, bacchetta mancante; in buone condizioni
L. 24 cm.
€ 250-350

609
Pistola a spillo a due canne
Belgio, XIX Sec.
canne giustapposte, a sezione cilindrica ed anima rigata, basculanti per il caricamento; castello inciso a volute, con cani centrali e grilletti a scomparsa, inferiormente chiavistello di bloccaggio; calcio in noce con calciolo di ferro; meccanicamente in ordine ed in buone condizioni; L. 28 cm.
€ 180-250

610
Pistola a pietra focaia a due canne
Gran Bretagna, inizio del XIX Sec.
pistola da tasca tipo boxlock a semiretrocarica, dotata di canne cilindriche ad anima rigata svitabili per le operazioni di caricamento; castello in ferro con cane centrale, sicura a scorrimento, scodellino doppio con selettore a leva per l'azionamento della canna inferiore sito sul fianco sinistro, sobriamente inciso a volute e trofei d'armi e firmato dal fabbricante "Thomas"; calcio piatto in noce, conformato a manico d'ombrello; in origine dotata di baionetta a scatto imperniata alla canna inferiore (mancante); in buone condizioni salvo quanto esposto
L. 22,5 cm.
€ 400-600

611
Coppia di pistole a pietra focaia boxlock
Gran Bretagna, inizio del XIX Sec.
canne da svitarsi per il caricamento a semiretrocarica, castelli con cani centrali dotati di sicure a scorrimento e grilletti a scomparsa, firmati "Ryan & Watson London", calci lisci in noce; una delle due meccaniche da revisionarsi, altrimenti in buone condizioni con onesta patina del tempo; L. 19,2 cm.
€ 600-900

612
Pistola da tasca a pietra focaia "Gala London"
Gran Bretagna, XVIII Sec.
canna a due ordini, prolungantesi nel castello con scodellino e cane centrali tipo "box lock", l'insieme inciso a volute e firmato "Gala London"; calcio piatto in radica con sottili rimessi ornamentali in filo d'argento (mancanze); meccanica da revisionarsi, altrimenti in buone condizioni
L. 17 cm.
€ 200-300

608

610

611

612

613

613
Pistola da fonda di Giovan Battista Zanetti
Brescia, XVII/XVIII Sec.
canna di produzione gardonese, di piccolo calibro, a due ordini con anelli incisi al cambio, la camera di scoppio elegantemente spigolata e nervata, recante firma "LAZARINO COMINAZZO" (mancanza alla codetta); bella batteria "alla moderna" di foggia arcaica, con scodellino privo di briglia alla martellina, sobriamente incisa a fiorami e firmata in corsivo sulla cartella "Gio Batta Zanetti"; cassa in legno di noce (piccole mancanze) con fornimenti in ferro incisi ed intagliati a volute (manca il gancio da cintura sul lato interno); bacchetta originale in legno con battipalla tornito a balaustro e cavastracci, entrambi in ferro; arma in antica patina mai pulita e complessivamente in buone condizioni a parte i citati difetti, può essere perfettamente ripristinata con non difficile intervento.
Due gli Zanetti Giovan Battista operanti a Brescia, il primo alla fine del XVII Sec. e l'altro attivo fra il 1740 ed il 1780 ca., vedi "Der Neue Stockel", Aut. Eugene Heer, Ed. Journal-Verlag Schwend GMBH
A holster flintlock gun by Giovan Battista Zanetti
Brescia, 17th/18th Century
two patterned iron barrel signed "LAZARINO COMINAZZO" on chamber (tang missing of one piece); old styled flintlock battery with no bridle at the frizzen, carved with floral patterns and signed "Gio Batta Zanetti" walnut stock (small pieces missing) with iron fittings (belt hook missing); original wooden ramrod with iron fittings; basically in overall good condition with dark uncleaned patina, can be properly fixed with easy restoration. Two different Giovan Battista Zanetti operating in Brescia, the former at the end of 17th Century and the latter between 1740 and 1780, see "Der Neue Stockel", by Eugene Heer, Journal-Verlag Schwend GMBH
L. 55,5 cm.
€ 500-800

614

615

614
Pistola a luminello
Italia del Sud, XIX
canna a due ordini, batteria alla micheletta, cassa in noce con fornimenti e bacchetta di ferro, in antica patina mai pulita e buone condizioni
L. 34 cm.
€ 250-350

615
Pistola a luminello
Italia del Sud, XIX Sec.
canna sfaccettata, di grosso calibro ad anima liscia, batteria alla micheletta, cassa in noce (piccoli danni al fusto) con ponticello d'ottone, nel complesso in buone condizioni
L. 28 cm.
€ 150-200

616
Pistola a luminello a due canne
Italia meridionale, XIX Sec.
pesante pistola per difesa personale a breve raggio, arma probabilmente concepita per uso da carrozza: canne giustapposte di grosso calibro ad anima liscia; batterie a molla indietro, del tipo detto "alla moda"; cassa in noce con fornimenti e bacchetta in ferro, il calciolo dotato di anello per il correggiolo; in buone condizioni con gradevole patina d'epoca; interessante
L. 34 cm.
€ 120-250

616

617
Pistola a luminello
Napoli, XIX Sec.
canna ottagonale di grosso calibro ad anima liscia, batteria a molla indietro, cassa in noce con ponticello d'ottone e gancio da cintura in ferro, in condizioni abbastanza buone
L. 37 cm.
€ 80-130

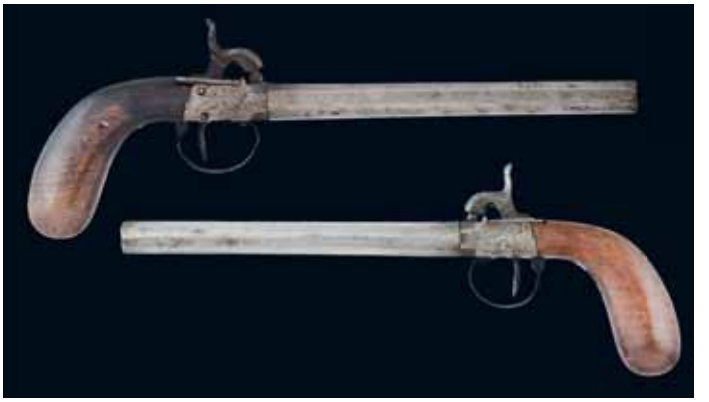
618

618
Coppia di pistole a luminello
Italia, XIX Sec.
lunghe canne a sezione ottagonale, castelli in ferro con cani centrali, calci lisci in noce; nel complesso in buone condizioni
L. 29 cm.
€ 150-250

619
Due pistole a luminello
Italia, XIX Sec.
entrambi tipo "mazzagatto" ma con canne assai lunghe,una non funzionante, nel complesso in condizioni abbastanza buone
L. 28 e 26 cm.
€ 120-200

620
Mazzagatto a luminello
Italia, XIX Sec.
canna svitabile per il caricamento, castello inciso a fiorami,calcio in noce finito a zigrino; funzionante ed in condizioni nel complesso buone
L. 23 cm.
€ 80-130

622

621
Mazzagatto a luminello
Italia, XIX Sec.
canna ottagonale, castello con cane centrale, calcio di noce, in mediocri condizioni
L. 21 cm.
€ 40-60

622
Pistola a due canne a luminello
Italia, XIX Sec.
canne giustapposte ad anima liscia; batterie a molla indietro incise a racemi; cassa in noce con fornimenti di ferro incisi, manca la bacchetta; in buone condizioni
L. 34 cm.
€ 150-250

623
Pistola a luminello
Italia, XIX Sec.
canna in ferro a due ordini, batteria a molla indietro, cassa di legno con fornimenti d'ottone e bacchetta in ferro, in condizioni abbastanza buone
L. 34 cm.
€ 100-150

624
Pistola a luminello
Italia, XIX Sec.
canna a sezione ottagonale ad anima microrigata, batteria a molla avanti recante firma non ben leggibile sulla cartella, cassa in noce con fornimenti d'argento o metallo bianco incisi a racemi, bacchetta assente, in condizioni nel complesso buone
L. 27 cm.
€ 150-200

624

625
Coppia di pistole monocolpo a spillo
Italia, XIX Sec.
canne basculanti, castelli incisi a volute, con cani interni e grilletti a scomparsa, calci in legno di ebano con calcioli di ferro, entrambe presentano difetti, in discrete condizioni
L. 27 cm.
€ 150-200

626
Particolare pistola a spillo a due canne
Italia, XIX Sec.
canne giustapposte ad anima rigata, in bell'acciaio damasco ancora assai evidente; castello inciso a fiorami, dotato di chiavistello inferiore e cani centrali; calcio in noce stile "Rinascimento" con calciolo di ferro; meccanicamente in ordine ed in buone condizioni
L. 29 cm.
€ 200-300

626

627
Pistola a spillo a due canne
Italia, XIX Sec.
canne giustapposte ad anima liscia, sicura a scorrimento intercettante la corsa dei cani sistemata sopra la bindella; robusto castello in ferro con pulsante di svincolo laterale e grilletti a scomparsa; guance di legno zigrinate (mancanza alla sinistra); in buone condizioni
L. 26 cm.
€ 100-150

628
Pistola a spillo a due canne
Italia, XIX Sec.
canne giustapposte, di grosso calibro ad anima rigata; castello con cani centrali, chiavistello inferiore e grilletti a scomparsa; cacio in noce con calciolo di ferro: gancio da cintura sul lato sinistro; meccanicamente in ordine ed in buone condizioni
L. 27,5 cm.
€ 150-200

628

629
Pistola a spillo a due canne
Italia, XIX Sec.
canne giustapposte a sezione d'ottagono, di grosso calibro ad anima rigata, basculanti per il caricamento; castello in ferro con grilletti a scomparsa e cani centrali, sul fianco sinistro comando di svincolo a pulsante; guance di noce trattenute da vite passante; meccanicamente in ordine ed in buone condizioni
L. 29 cm.
€ 200-300

629

REVOLVER

630
Pepperbox a luminello
Belgio, XIX Sec.
gruppo tamburo-canne a cinque colpi, i luminelli montati orizzontalmente sullo scudo; castello inciso a fiorami, a cane interno e grilletto ad anello; guance d'avorio; presenti punzoni del Banco Prova di Liegi; meccanica da revisionarsi, altrimenti in buone condizioni con bella patina antica mai pulita
L. 17,5 cm.
€ 150-250

631
Rivoltella a spillo Lefaucheux
Francia, XIX Sec.
tamburo fisso con sportello di caricamento incernierato, canna punzonata "E. Lefaucheux", meccanica a singola e doppia azione (da ripararsi) con grilletto incernierato, guance lisce in radica, arma incisa a fiorami, in buone condizioni estetiche; L. 26 cm.
€ 100-150

632
Rivoltella a spillo
Belgio, XIX Sec.
canna ottagonale con bacchetta di espulsione coassiale, castello aperto con meccanica a singola e doppia azione, guance in legno finite a zigrino, incisa a fiorami, in buone condizioni; L. 27,5 cm.
€ 250-300

633
Rivoltella a spillo
Belgio, XIX Sec.
canna cilindrica con bacchetta di espulsione coassiale, tamburo a sei camere inciso a fiorami, castello in alpacca inciso a volute, meccanica a singola e doppia azione (da revisionarsi) con grilletto ad anello; guance lisce in legno (di reintegro); in condizioni abbastanza buone
L. 24,5 cm.
€ 90-130

634
Rivoltella a spillo
Belgio, XIX Sec.
canna a sezione ottagonale con bacchetta coassiale, tamburo a sei camere, castello aperto con meccanica a singola e doppia azione e grilletto pieghevole, guance in noce finite a zigrino; in buone condizioni; L. 17,7 cm.
€ 60-80

635
Rivoltella a spillo
Belgio, XIX Sec.
canna ottagonale, tamburo e castello lisci; guancette in noce zigrinate, coccia faccettata con campanella; molla di ritorno del grilletto mancante, altrimenti in ordine; L. 25 cm.
€ 50-80

636
Rivoltella a spillo
Belgio, XIX Sec.
a tamburo fisso con sportello di caricamento laterale, grilletto pieghevole, meccanica a singola e doppia azione, guance di legno zigrinate, bacchetta mancante, in buone condizioni
L. 19 cm.
€ 50-100

630

631

632

633

637

638

639

640

637
Rivoltella a percussione centrale
Belgio, XIX Sec.
canna ribaltabile per il caricamento, tamburo dotato di estrattore automatico a stella, castello supportante meccanica a singola e doppia azione (guasta), guance in avorio; in buone condizioni estetiche con onesta patina del tempo mai rimossa
L. 25,5 cm.
€ 100-150

638
Rivoltella montenegrina
Belgio, XIX Sec.
tipo Gasser, prodotta per il Montenegro, le superfici metalliche coperte da minute incisioni a volute ed arabeschi, guance in legno (di reintegro), manca lo sportello di caricamento, in condizioni discrete
L. 26,5 cm.
€ 200-300

639
Rivoltella in miniatura
Belgio, 1880 ca.
a tamburo fisso, con sportello laterale di caricamento e grilletto a scomparsa, guancine in madreperla; in buone condizioni estetiche, necessita di revisione meccanica
L. 10 cm.
€ 100-150

640
Rivoltella a spillo
Italia, XIX Sec.
tamburo fisso con sportello laterale di caricamento, meccanica a singola e doppia azione con grilletto ad anello, guance lisce in ebano, arma incisa a fiorami, presenta riparazione alla cresta del cane, nel complesso in buone condizioni
L. 29 cm.
€ 100-150

641
Rivoltella tipo "Velodog"
Belgio, XIX Sec.
rivoltella tascabile a tamburo fisso da sei camere, meccanica a sola doppia azione a cane interno, grilletto pieghevole, sicura dorsale a pulsante, guancette in ebano finite a zigrino; incisa di fabbrica a volute e punzonata dal Banco Prova di Liegi; in ordine ed in buone condizioni, mantiene discreta percentuale della nichelatura originale
L. 14 cm.
€ 90-120

642
Rivoltella "Velodog" a cinque colpi
Belgio, XIX Sec.
breve canna punzonata dal fabbricante, tamburo marcato dal Banco Prova di Liegi, castello con grilletto pieghevole, meccanica a singola e doppia azione, leva di sicura sul lato sinistro, guancine in madreperla; in ordine ed in buone condizioni
L. 12,8 cm.
€ 90-120

643
Lotto di tre rivoltelle a percussione centrale
Belgio, XIX Sec.
tre rivoltelle a tamburo fisso tipo "bulldog", con meccaniche da revisionarsi, in condizioni discrete
€ 100-150

644
Lotto di due rivoltelle a spillo
Belgio, XIX Sec.
due rivoltelle a tamburo fisso, meccanica a singola e doppia azione, entrambe da revisionarsi, mancanti di parti, in mediocri condizioni
€ 120-200

645

ARMI AMERICANE

645
Fucile da fanteria Remington Rolling Block "Contratto Egiziano"
Stati Uniti, XIX Sec.
canna recante mirino ed alzo a ritto e cursore graduato con numeri di grafia araba, castello con tipico otturatore a ribaltamento, la codetta portante iscrizioni di fabbrica in buona parte ben leggibili, calcio ed astina di noce americano con fornimenti e bacchetta originali in ferro, contrassegnati da punzone del revisore militare egiziano; in buone condizioni meccaniche ed estetiche; raro
€ 500-700

646

646
Raro Rollin White Lowell Co. Pocket Revolver
Stati Uniti, XIX Sec.
canna a sezione ottagonale da 3', sulla bindella iscrizione ben leggibile "Made for Smith & Wesson By Lowell Arms Co. Lowell, Mass.", contrassegnante la scarsa produzione avvenuta prevalentemente durante la Guerra Civile per conto della S.&W., della quale la compagnia fu inizialmente una filiazione; tamburo fisso a sette camere; castello in bronzo con meccanica a singola azione e grilletto a sprone, sul fianco destro sportellino di caricamento e bacchetta di espulsione; guancine lisce in legno di rosa; meccanica da revisionare, altrimenti in buone condizioni
A rare Rollin White Lowell Co. Pocket Revolver
United States, 19th Century
3' octagonal barrel with Factory signature "Made for Smith & Wesson By Lowell Arms Co. Lowell, Mass." that distinguished the scarce Civil War time production on behalf of Smith & Wesson; seven shots cylinder; bronze solid frame with side pivoting loading gate and spur trigger; varnished rosewood grips; mechanism in need of revision, otherwise in good condition
L. 17,7 cm.
€ 700-1.000

647
Rara rivoltella Remington New Model trasformata
Stati Uniti, XIX Sec.
trasformazione a retrocarica per cartuccia a percussione anulare cal. 46, conversione ufficialmente effettuata dalla Remington, da non confondersi con meno interessanti e più comuni modifiche ad opera di armaioli privati: l'arma mantiene la sua struttura originale, compresa l'ormai inutile leva-calcatoio, ad eccezione dello scudo destro del telaio, opportunamente risagomato per l'alimentazione; il tamburo, di nuova costruzione, è a cinque camere, leggibile l'iscrizione punzonata del fabbricante Rollin White "PATENTED APR 3'd 1855", accoppiato a guarnizione spessorante inserita ad incastro all'interno del castello ed assicurata tramite una vite; in ordine ed in buone condizioni con bella patina d'epoca
L. 34,5 cm.
€ 750-1.000

647

648
Rivoltella Colt mod. 1877
Stati Uniti, XIX Sec.
canna cilindrica da 4 e 1/2' portante ben leggibile iscrizione di fabbrica ed indicazione del calibro "COLT D.A. 41", corredata di dispositivo espulsore a molla scorrente entro tubetto coassiale; tamburo scanalato a sei camere; castello con meccanica a singola e doppia azione, sul fianco sinistro punzonato elenco dei brevetti (solo in parte leggibile), il ponticello recante indicazione del calibro "41 CAL."; calcio in avorio, piacevolmente ambrato dal tempo; meccanicamente in ordine ed in buone condizioni, mantiene bassa percentuale della nichelatura originale
L. 22,8 cm.
€ 680-900

648

649
Rivoltella Hopkins & Allen
Stati Uniti, XIX Sec.
rivoltella a telaio chiuso, a singola e doppia azione, il ponte superiore recante marchi di fabbrica ben leggibili, completa di guance originali in gomma dura, meccanica da revisionarsi, altrimenti in buone condizioni con bassa percentuale della brunitura originale
L. 16 cm.
€ 100-150

649

PISTOLE MILITARI

650
Rarissima pistola da ufficiale su modello 1798/1828
Austria, 1830 ca.
copia fedele in scala e calibro ridotti della pistola da cavalleria, modello ignoto alla pubblicistica e forse unico esemplare esistente, con probabilità fabbricato a titolo sperimentale per dotarne gli Ufficiali dei Corpi a Piedi; canna ad anima liscia ed acciarino non recanti alcun punzone, calcio in noce con regolamentari fornimenti d'ottone, bacchetta non prevista in cassa; accuratamente ripulita ed in buone condizioni
L. 26,4 cm.
€ 2.500-3.000

650

651
Rarissima pistola mod. 1798 trasformata Console
Austria, 1840 ca.
canna ad anima liscia, monta il foro focone modificato per l'uso del tubetto detonante; batteria trasformata secondo il metodo Console; cassa di noce con regolamentari fornimenti d'ottone; meccanicamente in ordine ed in buone condizioni
L. 41,9 cm.
€ 3.000-4.000

651

652
Pistola a pietra focaia mod. 1798
Austria, inizio del XIX Sec.
modello regolamentare per armi montate, tipo con cassa in faggio, all'epoca sovente impiegato in alternativa al noce dagli arsenali asburgici, originale in tutte le sue componenti, accuratamente ripulita ed in buone condizioni
L. 42,3 cm.
€ 1.300-1.500

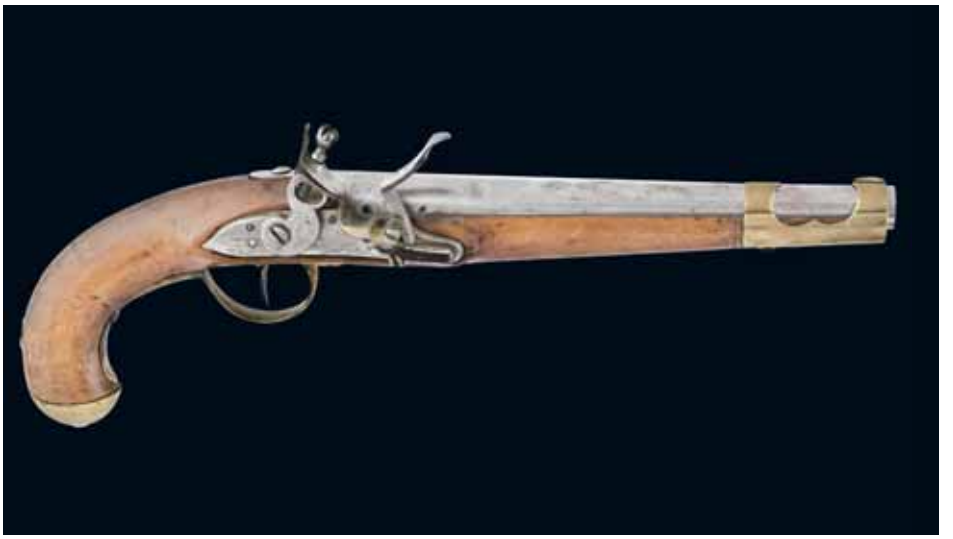

652

653
Pistola da cavalleria mod. 1862
Austria, XIX Sec.
canna ad anima rigata, batteria corredata di sicura a gravità, punzoni di data ed aquila del controllore militare ben visibili, cassa in legno di noce con fornimenti di ferro;in buone condizioni con onesta patina d'epoca
L. 40,4 cm.
€ 800-1.000

653

654
Pistola mod. 1777 trasformata
Francia, XVIII e XIX Sec.
canna in ferro ad anima liscia, ridotta dalla pietra focaia; castello in bronzo, trasformato all'uso del luminello; calcio di noce con telaio superiore in bandella di ferro e calciolo in bronzo; in spessa patina mai pulita e buone condizioni; molto interessante per restauri
L. 33,5 cm.
€ 400-600

654

655
Pistola da cavalleria mod. Anno XIII
Francia, inizio del XIX Sec.
canna in ferro ad anima liscia, punzoni sulla camera di scoppio in parte visibili; batteria recante tracce di firma sulla cartella; cassa in noce con fornimenti regolamentari di ottone e ferro, bacchetta di caricamento in ferro; in spessa patina antica mai pulita e buone condizioni generali, assai migliorabili con facile intervento
L. 36,5 cm.
€ 700-1.000

655

656
Rivoltella militare Maquaire
Belgio, XIX Sec.
ispirata al revolver d'ordinanza francese mod. 1873 e camerata per la medesima cartuccia, l'arma venne prodotta per l'esportazione: massiccia canna a due ordini a sezione ottagonale con bacchetta di espulsione coassiale, tamburo scanalato a sei camere, castello con meccanica a singola e doppia azione a cane rimbalzante, la cartella sul fianco sinistro apribile a libro per facile ispezione del meccanismo, guance in noce finite a zigrino; in ordine ed in buone condizioni, mantiene discreta percentuale della brunitura originale
L. 23 cm.
€ 400-500

656

657

657
Coppia di pistole a luminello mod. 1944T
Piemonte, XIX Sec.
trasformazione d'arsenale alla percussione di pistole mod.1833 nate a pietra, le cartelle firmate dall'Arsenale di Torino, complete ma guaste nella meccanica, in condizioni discrete
L. 35 cm.
€ 1.000-1.300

658
Pistola da Regia Marineria mod. 1844T
Piemonte, XIX Sec.
canna ad anima liscia ridotta dalla pietra focaia, dotata di bacchetta di caricamento incernierata, sul lato destro della camera di scoppio punzonata la data di modifica "1848"; batteria trasformata a luminello, la cartella recante firma in stampatello della Fabbrica Regia di Torino in parte leggibile; cassa in noce (riparazione al fusto) con fornimenti d'ottone (gancio da cintura in ferro sul lato interno in parte rotto e mancante); meccanicamente in ordine ed in buone condizioni complessive; rara
L. 35,5 cm.
€ 700-1.100

658

659
Pistola da Gendarmeria
Stato della Chiesa, XIX Sec.
canna ridotta dalla pietra focaia, sulla camera di scoppio numerose marche impresse; batteria pure modificata dalla pietra, ben funzionante; cassa in noce con fornimenti d'ottone, manca la bacchetta; in patina mai pulita e buone condizioni
L. 24 cm.
€ 300-400

659

660
Revolver mod. 1889
Brescia, XIX Sec.
versioni da ufficiali o tipo "B"; prima produzione della Reale Fabbrica marcato sul lato sinistro con impresso scudo sabaudo coronato e la scritta "Brescia"; all'arma è stata applicata la leva di sicura a stanghetta esterna di primo tipo introdotta nel 1894; matricola H5693 impressa sulla destra della nocca mentre davanti al castello compare, in piccole cifre, il numero di fabbricazione "75/ che colloca quest'arma nella primissima produzione nel 1889; conserva parti della brunitura originale; molto interessante
L. 26 cm.
€ 250-350

660

661
Revolver mod. 1889
Italia, XIX Sec.
modello da truppa, a grilletto pieghevole, meccanica del tipo definitivo, con sicura interna, dispositivo Abadie ben funzionante, reca punzone di accettazione del Regio Esercito, in buone condizioni
€ 250-300

661

662
Revolver mod. 1889 con fondina
Italia, XIX Sec.
modello per Ufficiali, dotato di ponticello: canna ottagonale con bacchetta di espulsione incernierata, tamburo scanalato a sei camere, castello recante punzone della Regia Fabbrica di Brescia, meccanica a singola e doppia azione, completa del dispositivo Abadie, guance in legno finite a zigrino; in ordine ed in buone condizioni, mantiene alta percentuale della brunitura originale; conservata nella sua fondina della più antica e rara tipologia, in cuoio bruno con due passanti di sospensione posteriori (uno rotto e mancante) e ritegno a molla in ottone per la patta di chiusura
L. 23,5 cm.
€ 300-400

662

FIASCHE DA POLVERE E ACCESSORI

663
Provapolvere a pietra focaia
Italia, XVIII Sec.
meccanismo con rotella graduata, contrastata da molla antagonista a lamina, batteria a pietra focaia di tipo arcaico, priva di briglia alla martellina, cassa in noce con inserti ornamentali in osso e ponticello di ferro; in buone condizioni con giusta patina
L. 25 cm.
€ 200-300

663

664
Provapolvere
Italia, XIX Sec.
in ferro, dotato di coperchio a rotella con scala graduata, impugnatura di legno di pero, in buone condizioni, raro accessorio
€ 120-200

664

665
Provapolvere a luminello
Europa, XIX Sec.
strumento per la valutazione di qualità della polvere pirica, composto da una camera di scoppio chiusa da dispositivo con ruota dentata recante punzonata scala progressiva della vivacità, l'accensione provocata da meccanismo di sparo a percussione con castello in ferro e cane centrale, tipo "mazzagatto"; l'insieme è completato da impugnatura liscia in noce; meccanicamente in ordine ed in buone condizioni, con tracce d'uso e giusta patina d'epoca; interessante
L. 14,5 cm.
€ 300-400

665

666
Provapolvere a pietra focaia
Europa, XVIII Sec.
strumento per la valutazione di qualità della polvere pirica, composto da una camera di scoppio chiusa da dispositivo con ruota dentata recante punzonata scala progressiva della vivacità, l'accensione provocata da meccanismo di sparo a pietra focaia di tipo arcaico, privo di briglia alla martellina; l'insieme è montato su impugnatura a pistola, in noce con fornimenti d'ottone; meccanicamente in ordine ed in ottime condizioni, con lievi tracce d'uso e gradevole patina d'epoca; molto inusuale ed interessante
L. 24,5 cm.
€ 400-600

666

667
Misuratore di polvere
Italia, XIX Sec.
in ottone, impugnatura di legno tornito, in buone condizioni
€ 30-40

668
Misuratore da polvere con spillone
Italia, XIX Sec.
misurino cilindrico in ottone, porta assicurato da catena spillo netta focone, pure d'ottone; in buone condizioni
€ 50-80

669
Lotto di due misuratori da polvere graduati
Italia, XIX Sec.
in ottone, con impugnature di legno tornito ed ebanizzato, in buone condizioni
€ 50-80

670
Fiasca da polvere
Austria, XVII/XVIII Sec.
in corno di vacca, chiuso da fondello di legno e corredato di anelle da correggiolo in ferro, tappo di bronzo con beccuccio dosatore ed interruttore di flusso a molla, presenta lievi danni da parassiti ma comunque in buone condizioni con bella patina
H. 20 cm.
€ 200-300

671
Fiasca da polvere
Germania, XVII Sec.
corpo tratto da sezione di corno di cervo, fondelli e cappa in ferro con coperchio incernierato recante beccuccio dosatore con molla dell'interruttore di flusso presente (mancano i pulsanti di azionamento del medesimo ed il ritegno della copertura), pure mantenuti tre anelli in ferro per la tracolla; in buone condizioni salvo quanto esposto, con bella patina d'epoca mai pulita
L. 30 cm.
€ 600-800

672
Fiasca da polvere
Brescia, XVI/XVII Sec.
in ferro, conformata a mezzo tino, il corpo inciso a bande sulla superficie esterna e recante al centro medaglione ornamentale; coperchio incernierato con ritegno a pulsante, porta beccuccio dosatore ed interruttore di flusso caricato da molla a spirale; gancio da cintura assicurato al verso tramite singola vite; mancante del fondello, altrimenti in condizioni nel complesso abbastanza buone
H. 19 cm.
€ 200-300

673
Corno da polvere
Tirolo, XVIII/XIX Sec.
fiasca da polvere in corno di vacca pressato con beccuccio dosatore tornito a balaustro, fondello in ferro e ottone, presenta piccoli danni e mancanze ma nel complesso in buone condizioni
L. 29 cm.
€ 50-80

674
Lotto di due fiasche da piombo
Gran Bretagna, XIX Sec.
in cuoio, con terminali d'ottone corredati di dosatori regolabili ed erogatori di flusso a molla, in buone condizioni con giusta patina
L. 21 e 30 cm.
€ 120-200

675
Fiasca da pallini
Gran Bretagna, XIX Sec.
corpo in cuoio marrone con anello di sospensione in ferro, completa di beccuccio dosatore regolabile in ottone con interruttore di flusso a pulsante, in buone condizioni
L. 19 cm.
€ 60-80

676
Fiasca da polvere
Gran Bretagna, XIX Sec.
corpo in lastra di rame, tappo in ottone corredato di beccuccio dosatore regolabile con interruttore di flusso a pulsante, punzonata dal fabbricante "G.& J.W./Hawksley"; in buone condizioni
L. 20,5 cm.
€ 100-150

677
Fiaschetta da polvere
Gran Bretagna, XIX Sec.
corpo metallico rivestito di cuoio bruno, ghiera e beccuccio dosatore regolbile in ottone con interruttore di flusso a pulsante, punzonata dal fabbricante Dixon di Sheffield, in buone condizioni, interessante
L. 13,5 cm.
€ 120-180

678
Rara fiasca da polvere "Colt's Patent"
Stati Uniti, XIX Sec.
corpo composto da semigusci in spessa lastra di rame brunita,stampata a motivo di trofeo d'armi e punzonato "Colt's patent"; tappo d'ottone recante dosatore con dispositivo automatico di erogazione della polvere e piccolo vano porta capsule chiuso da sportellino rotante; in buone condizioni con evidenti segni d'uso
H. 23,5 cm.
€ 250-350

679
Fiasca da pallini
Italia, XIX Sec.
corpo in lastra di rame con lungo ed ampio collo chiuso da tappo dosatore in ottone montato ad incastro, in buone condizioni
L. 18 cm.
€ 60-100

680
Fiasca da piombo
Italia, XIX Sec.
corpo in cuoio floscio con terminale di bronzo corredato di beccuccio erogatore regolabile e completo di interruttore di flusso a pulsante, completo ed in buone condizioni
L. 50 cm.
€ 80-100

670

671

672

681
Fiasca da polvere doppia
Italia, XIX Sec.
fiasca doppia, in pelle a due scomparti, completa di lunghi beccucci dosatori torniti in osso e chiusi da tappi a pressione, pure in cuoio; in buone condizioni
L. 31 cm.
€ 60-90

682
Fondipalle
Europa, XIX Sec.
fondipalle per proiettili sferici da 11mm, in bronzo e ferro, completo ed in buone condizioni
€ 50-80

683
Due fondipallle
XX Sec.
fondipalle multipli in ottone per palle ogivali
€ 50-80

684
Particolare borsa caccia
Tirolo, fine del XIX Sec.
in cuoio e tela cerata, reca all'interno alveoli per il trasporto delle cartucce, la patta di chiusura ornata al centro da applicazione di pelliccia e zoccolo di selvaggina, completa di tracolla; in buone condizioni con qualche segno d'uso
€ 100-150

685
Batteria alla snaphaunce
Nord Africa, XVIII/XIX Sec.
grande batteria per fucile arabo, di probabile fattura europea, meccanicamente in ordine ed in buone condizioni con onesta patina d'uso
€ 80-120

686
Batterie per doppiette ad avancarica
XIX Sec.
sette coppie di batterie per doppiette a luminello, inoltre una batteria singola alla micheletta ed un calciolo; in condizioni varie, da esaminarsi, interessanti per restauri
€ 150-200

687
Lotto di batterie
XIX Sec.
circa dieci batterie, cani ed altro, in condizioni varie, lotto da esaminarsi, interessante per restauri
€ 100-150

688

689

690

688
Lotto di insegne massoniche
1950 ca.
venticinque insegne di logge massoniche, molte con smalti, di varia provenienza, presentate in quadro foderato di velluto cremisi con vetro al fronte
€ 1.800-2.200

689
Lotto di insegne massoniche
1950 ca.
diciotto importanti insegne di logge massoniche, tutte con finissime smalti, di varia provenienza, presentate in quadro foderato di velluto cremisi con vetro al fronte
€ 1.800-2.200

690
Lotto di insegne massoniche
1950 ca.
diciotto importanti insegne di logge massoniche, quasi tutte con finissime smalti, di varia provenienza, presentate in quadro foderato di velluto cremisi con vetro al fronte
€ 1.800-2.200

691
Lotto di insegne massoniche
1950 ca.
diciotto importanti insegne di logge massoniche, quasi tutte con finissime smalti, di varia provenienza, presentate in quadro foderato di velluto cremisi con vetro al fronte
€ 1.800-2.200

692
Lotto di insegne massoniche
1950 ca.
venti importanti insegne di logge massoniche, quasi tutte con finissime smalti, di varia provenienza, presentate in quadro foderato di velluto cremisi con vetro al fronte
€ 1.800-2.200

691

693
Lotto di insegne massoniche
1950 ca.
quindici importanti insegne di logge massoniche, quasi tutte con finissime smalti, di varia provenienza, presentate in quadro foderato di velluto cremisi con vetro al fronte
€ 1.800-2.200

694
Lotto di insegne massoniche
1950 ca.
venticinque insegne di logge massoniche, molte con smalti, di varia provenienza, presentate in quadro foderato di velluto cremisi con vetro al fronte
€ 1.800-2.200

695
Lotto di insegne massoniche
1950 ca.
quattordici importanti insegne di logge massoniche, tutte con finissime smalti, di varia provenienza, presentate in quadro foderato di velluto cremisi con vetro al fronte
€ 1.800-2.200

696
Lotto di tre insegne massoniche
Gran Bretagna, 1950 ca.
in metallo dorato e smalto blu, completa di scatola, per membro di loggia operativa ad Hong Kong; medaglia di loggia britannica in metallo e smalti, completa di scatola; medaglia di loggia del 1968 in metallo e smalti, completa di scatola; in ottime condizioni
€ 250-300

692

693

694

695

697

701

702

698

697
Placca dell'Ordine Militare di Maria Teresa
Austria, XIX/XX Sec.
in argento, con motto "Fortitudini" e particolari in oro, guarnita da finissimi smalti assai ben preservati; la spilla al verso porta punzoni del fabbricante; nel complesso in ottime condizioni con lievi segni d'uso
Military Order of Maria Theresia breast star
Austria, 19th/20th Century
made of solid silver with golden fittings and very fine enamels, factory stamped on the back pin, in overall very good condition with light wear patina
€ 1.000-1.500

698
Pendente dell'Ordine della Corona Ferrea per uso processionale
Austria, XIX Sec.
in bronzo dorato, con rifiniture a smalto e pietre sintetiche incastonate, di dimensione circa doppia rispetto all'Ordine portativo, era destinato all'uso funerario, ostentandolo sul cuscino che seguiva il feretro caricato delle decorazioni appartenute al defunto; da notare che lo scudo sovrammesso al petto dell'aquila bicipite porta non la canonica, imperial regia iniziale "F" ma la lettera "R", per "requiescat"; in buone condizioni con giusta patina; molto inusuale
€ 150-250

699
Medaglia al Valore di I Classe
Austria, I G.M.
coniata in argento, completa del nastrino originale in seta bianca e scarlatta portante due barrette metalliche ad indicare altrettante, successive riconferme; in buone condizioni
€ 90-120

700
Astuccio per Ordine
Austria, XIX Sec.
rivestito di marocchino carminio, sigla "F.J.O." impressa in oro sul coperchio, all'interno fodera di seta e velluto avana; in buone condizioni
€ 180-250

701
Ordine dell'Aquila Rossa IV Classe in scatola
Prussia, 1879-1918
coniata in argento con finissimi smalti al centro, tipo tardo, caratterizzato da superfici corrugate sui bracci, completa del nastro originale in seta e della sua scatola rivestita di marocchino con iniziali coronate impresse in oro sul coperchio, in ottime condizioni generali con piacevole patina d'uso
€ 250-350

702
Ordine della Corona IV Classe
Prussia, XIX Sec.
croce in oro e finissimo smalto azzurro, in origine montata su nastrino di seta azzurra (mancante), in ottime condizioni con lieve e gradevole patina d'epoca
€ 400-500

703

704

705

703
Rarissima Croce di Anzianità per Venticinque anni di iscrizione al Partito
Germania, III Reich
in lega metallica dorata e smalto di eccellente qualità, al recto aquila del Reich posante su serto riportata al centro della decorazione, al verso motto "Treue/fur Furher/und Volk" (per la fedeltà verso il Capo e verso il Popolo); l'appiccagnolo è punzonato con numero "4", codifica del fabbricante Steinhauer & Luck di Ludenscheid; completa di nastrino di seta rossa con profili bianchi operati in filo metallico dorato; in ottime condizioni con lieve patina d'uso; importante e prestigiosa decorazione politica dello N.S.D.A.P., concessa solo a pochissimi, ampiamente degna delle migliori collezioni
€ 950-1.000

704
Medaglia per 12 anni di servizio nelle SS
Germania, III Reich
"SS Dienstauszeichnungen": coniata in lega di argento, al verso iscrizione "Für treue Dienste in der SS", rune SS su entrambi i lati, leggeri segni di ossidazione, senza nastrino, molto rara
Questa rara medaglia fu istituita il 30 gennaio 1938 per dare un riconoscimento agli appartenenti alla SS per il servizio prestato nelle SS-Verfügungstruppen e SS-Totenkopfverbänden o Waffen SS. Questa è la prima decorazione che usa la svastica come punto focale del design. Tutti I modelli (4,8,12 e 25 anni) furono disegnati da Karl Diebitsch e prodotti dalla ditta Deschler a Monaco così come dalla ditta Petz & Lorenz a Unterreichenbach. I membri della Allgemeine-SS non potevano averla, in quanto la loro anzianità gli valeva per il NSDAP Dienstauszeichnungen.
€ 800-1.200

705
Rarissimo distintivo al merito della Hitler Jugend
Germania, III Reich
prestigioso distintivo di merito per l'anno 1939 concesso ai membri dell'Organizzazione vincitori di prove nazionali nel campo della cultura tecnico scientifica; composto da tre parti assemblate oltre allo spillo posteriore del tipo piatto, in lega metallica dorata e smalti di ottima qualità, al recto aquila del Reich posante su ruota dentata caricata di emblema della H.J. e legenda "REICHSSIEGER 1939", al verso marchio in rilievo del fabbricante "G. BREHMER/MARKEUKIRCHEN"; in ottime condizioni con lieve patina d'uso; molto interessante ed adeguato ad importante collezione
€ 950-1.000

706

707

708

709

710

711

706
Croce di Ferro di II Classe con diploma
Germania, I G.M.
Croce di Ferro completa del nastro, accompagnata dal diploma di assegnazione datato 6 settembre 1917, intestato al sottufficiale del 68° Rgt. Fanteria Alfons Heinrich Tewes
€ 110-150

707
Croce commemorativa e diploma
Germania, I G.M.
croce commemorativa per combattenti, completa del nastro e del relativo nastrino montato su barretta metallica con spilla al verso; assieme, documento di assegnazione
€ 40-60

708
Croce di Ferro di I Classe in scatola
Germania, II G.M.
tipo con nucleo centrale non magnetico, telaio in lega d'argento con spilla piatta al verso, scatola rivestita di marocchino nero e foderata di seta e velluto avana, in ottime condizioni con lieve patina del tempo; non comune
€ 300-400

709
Croce di ferro di I Classe
Germania, II G.M.
nucleo di ferro annerito con telaio in lega d'argento, tipo con attacco posteriore a vite, la testa del ritegno recante sigla in rilievo del fabbricante "L58"; in buone condizioni con segni d'uso; non comune
€ 170-250

710
Croce di Ferro di II Classe
Germania, II G.M.
nucleo di ferro annerito, telaio in lega metallica color argento, completa di nastro originale, in buone condizioni
€ 70-100

711
Croce di Ferro di II Classe e contenitore
Germania, II G.M.
nucleo in materiale ferroso annerito con telaio di metallo bianco, assieme al suo nastro mai montato avvolta nella carta velina e conservata nel suo imballo di carta azzurra recante a stampa indicazione del contenuto e marca del fabbricante Karl Hensler di Pforzheim; in perfetto stato
€ 130-180

712

713

714

716

717

718

712
Distintivo da Pilota-Osservatore della Luftwaffe
Germania, II G.M.
serto in lega di zinco già dorata (bassa percentuale di finitura permanente) con spilla al verso; aquila argentata, punzonata al verso dal fabbricante "JMME"; in buone condizioni con segni d'uso
€ 750-900

713
Distintivo per combattimenti terrestri della Luftwaffe
Germania, II G.M.
in lega di metallo giallo tipo tombacco, conserva tracce dell'originaria finitura, ormai sostituita da spessa e bella patina d'uso; al verso marchio del fabbricante M.G. m.u.k. di Gablonza; in buone condizioni
€ 120-180

714
Distintivo per Pilota dell'Esercito
Germania, I G.M.
realizzato in argento, di raffinata costruzione scatolata, cavo al suo interno, completo di spilla verticale incernierata al verso, in buone condizioni
€ 300-400

715
Distintivo d'Onore per ferite di guerra, III Classe
Germania, III Reich
stampato in lamiera di ferro verniciata nera con spilla al verso, marcato sul retro con sigla "L/16" in rilievo; in buone condizioni
€ 40-60

716
Distintivo da Carrista dell'Esercito
Germania, III Reich
realizzato in zinco con finitura argentata in ottime condizioni, al verso marchio del fabbricante "EWE" e spilla
€ 130-200

717
Distintivo da Carrista della Legione Condor
Germania, III Reich
coniato in tombacco finito con argentatura, cavo al verso, completo di spilla al retro, in buone condizioni
€ 400-600

718
Distintivo di II Classe per feriti
Germania, III Reich
del tipo pieno coniato in lega di zinco argentata, marcato sul retro con il numero "65", codifica del fabbricante Klein & Quenzer di Idar/Oberstein; in buone condizioni con onesta patina d'uso
€ 70-100

719

720

721

722

723

725

719
Distintivo per Artiglieria da Costa
Germania, III Reich
coniato in lega di zinco con doratura chimica, al verso spilla incernierata, in buone condizioni
€ 100-150

720
Distintivo per Incrociatore Ausiliario della Kriegsmarine
Germania, III Reich
coniato in lega di zinco con doratura chimica al serto, al verso spilla verticale, in buone condizioni, raro
€ 300-400

721
Distintivo per Sommergibilisti in scatola
Germania, III Reich
Splendido "U-boot Kriegsabzeichen" nel modello realizzato in zinco dorato nella Francia occupata dalla ditta Baqueville, uno dei più importanti fabbricanti dell'epoca ed il solo autorizzato a produrre questi distintivi fuori dalla Germania. L'onorificenza fu istituita dal Comandante in Capo della Marina Tedesca, Grand'Ammiraglio Raeder, il 13 ottobre 1939, e veniva assegnata ad ufficiali, sottufficiali e membri dell'equipaggio che si erano distinti per valore in almeno due ingaggi con il nemico. Completo della scatola originale e con la doratura in eccellenti condizioni
€ 250-400

722
Distintivo per combattimento di carri armati
Germania, III Reich
tipo semicavo al verso, fuso in lega di zinco argentata, completo di spilla incernierata, in buone condizioni con evidenti segni d'uso
€ 120-180

723
Distintivo per la riconferma della Croce di Ferro di 1 classe
Germania, III Reich
in metallo argentato, completa di spilla al verso, in eccellenti condizioni, modello regolamentare di distribuzione ufficiale, raro
€ 150-250

724
Lotto di decorazioni
Germania, II G.M.
Distintivo per carristi in zinco, sigla del fabbricante "R.S." in rilievo e spilla al verso; Croce di Ferro II Classe con nastro; Croce al Merito di Guerra senza spade; in buone condizioni con segni d'uso
€ 140-200

725
Gruppo di decorazioni
Germania, II G.M.
Medaglia per l'annessione dei Sudeti con barretta Praga applicata al nastro, Croce al Merito di Guerra II Classe con spade, Croce al Merito di Guerra II Classe senza spade,Distintivo per Feriti classe nero, Distintivo per Feriti classe argento; l'insieme in buone condizioni
€ 150-250

726
Due Distintivi per Feriti Classe nero e argento
Germania, I G.M.
in metallo stampato, cavi al verso, entrambi completi di spilla ed in ottime condizioni
€ 75-100

729

730

731

732

733

734

727
Lotto di decorazioni
Germania, II G.M.
Croce di Ferro di I Classe; Croce al Merito di Guerra con spada, II Classe; Distintivo al Merito Sportivo delle S.A.;Distintivo per Feriti classe nero; Medaglia della Campagna d'inverno 1941-42; l'insieme in buone condizioni
€ 200-300

728
Lotto di quattro Croci al Merito di Guerra II Classe
Germania, II G.M.
tutte con spade, complete di nastro, in buone condizioni
€ 100-150

729
Croce al Merito di Guerra di I Classe con spade
Germania, III Reich
coniata in lega di zinco argentata, la spilla piatta marcata con il numero "43", codifica del fabbricante Julius Bauer Sohne di Zella Mehlis; conservata nella sua scatola originale rivestita di marocchino blu; in ottime condizioni generali con qualche segno d'uso, molto rara così completa e in ordine
€ 250-350

730
Croce delle Madri classe oro in scatola
Germania, III Reich
in metallo dorato e smalti, completa del nastro e della sua scatola rivestita di marocchino azzurro e foderata di seta e velluto bianchi, marchio del fabbricante Zimmermann di Pforzheim sul rovescio del coperchio, in ottime condizioni
€ 80-100

731
Medaglia per l'annessione dell'Austria in scatola
Germania, III Reich
completa di nastro con spilla cucita al verso, nella sua scatola rivestita di marocchino scarlatto con aquila del Reich impressa sul coperchio, in ottime condizioni
€ 60-90

732
Medaglia per l'occupazione della Cecoslovacchia in scatola
Germania, III Reich
completa di nastro con spilla cucita al verso, nella sua scatola rivestita di marocchino rossastro con aquila del Reich impressa sul coperchio, in ottime condizioni
€ 60-90

733
Raro distintivo del soccorso alpino della Croce Rossa
Germania, III Reich
base rotonda di metallo dorato e smaltato, al verso spilla incernierata e marchio di fabbrica in rilievo "Ges.Gesch."; porta sovrammesso e trattenuto da rivetti fregio in metallo argentato e smalto, recante simbolo della Croce Rossa; in ottime condizioni con gradevole patina d'epoca
€ 200-300

734
Ordine al Merito della Repubblica Italiana
Italia, 1950 ca.
per Cavaliere, rara versione in oro con punzone del titolo (750) e finissimi smalti, completa di nastro, in ottime condizioni
€ 180-250

735
Ordine al Merito Melitense dello S.M.O.M.
Italia, 1930 ca.
Commenda, in argento dorato e finissimi smalti, completa del nastro originale da collo e della miniatura per abito da sera, conservata nella sua scatola rivestita di marocchino scarlatto e foderata di seta bianca e velluto rosso, il rovescio del coperchio recante marca del produttore Cravanzola di Roma; in ottime condizioni
€ 300-400

736
Ordine dell'Aquila Romana
Italia, Ventennio
croce di Cavaliere, in argento dorato e finissimi smalti, completa di nastro originale, conservata nella sua scatola rivestita di marocchino cremisi e foderata di seta bianca e velluto scuro, il rovescio del coperchio recante marca del produttore Cravanzola di Roma; in ottime condizioni; rara
€ 300-400

737
Ordine della Corona d'Italia
Italia, XX Sec.
Commenda, in oro e finissimi smalti, completa del nastro da collo originale, della miniatura da sera e del bottone per abito civile, conservata nella sua scatola rivestita di marocchino scarlatto e foderata di seta e velluto bianchi, in ottime condizioni
€ 200-300

738
Lotto di medaglie
Italia, XX Sec.
Croce III Armata, modello anonimo; due Croci al Merito di Guerra, Regno e Repubblica; medaglia Unità d'Italia 1848-1918; medaglia interalleata;medaglia "Libia"; copia portativa di medaglia militare aeronautica; croce dell'Ordine di Vittorio Veneto;
€ 130-180

739
Quattro medaglie dei raduni degli Artiglieri d'Italia
Italia, Ventennio
coniate in bronzo, due per il III raduno di Napoli, le altre per il IV di Firenze, complete dei nastri originali, una anche del sacchetto in carta della ditta Picchiani & Barlacchi; in ottime condizioni
€ 80-120

740
Distintivo reggimentale del 5° Alpini
Polonia, II G.M.
in metallo bianco e smalto, al verso gambo filettato e madrevite marcata dal fabbricante di Varsavia, in ottime condizioni
€ 150-200

735 736

736 737

741

742

743

744

745

746

741
Medaglia Interalleata
Cecoslovacchia, 1918
coniata in bronzo, completa del nastro originale
€ 120-180

742
Medaglia Interalleata 2° mod. tipo Charles
Francia, 1918
coniata in bronzo, reca al recto firma "Charles", completa di nastro
€ 120-180

743
Medaglia Interalleata 3° mod. tipo Pautot-Mattei
Francia, 1918
coniata in bronzo, reca al recto firma "Pautot" ed al verso "Mattei", completa di nastro, rara
€ 200-250

744
Medaglia Interalleata
Lituania, 1918
coniata in bronzo, completa del nastro originale montato su barretta, rara
€ 260-350

745
Medaglia Interalleata
Stati Uniti, 1918
coniata in bronzo, il nastro originale con spilla al verso e tre barrette "Champagne-Marne", Aisne-Marne", "Defensive Sector"
€ 120-180

746
Medaglia Interalleata
Sud Africa, 1918
coniata in bronzo, reca al bordo incisione con dati del decorato "DVR. W. QUILLIAM. S.A.S.C.", completa di nastro
€ 160-200

DISTINTIVI

747
Braccialetto fatto in trincea
Germania, I G.M.
ricavato da corone di forzamento in rame per proiettili di artiglieria, porta applicati miniatura della Croce di Ferro in metallo e smalti e serto di alloro; in buone condizioni
€ 80-100

748
Anello con teschio SS
di buona fattura, sbalzato in argento o metallo bianco a motivo di teschio con tibie incrociate, colubri e foglie di quercia; sembra mostrare segni d'uso; da esaminarsi
€ 150-180

749
Gorgiera della Feldgendarmerie
Germania, II G.M.
composta da elementi stampati in lamierino di ferro assemblati assieme, tratti con vernice di color grigio argento e fosforescente per aquila. scritta e bottoni di ritegno della catena, al verso fodera in pelle di camoscio o materiale assimilabile e due staffe di ritegno, la centrale marcata dal fabbricante Assmann; in buone condizioni con segni d'uso; rara
€ 650-800

750
Piastrina di riconoscimento
Germania, II G.M.
per un artigliere, in zinco con incisione doppia, probabile ritrovamento da scavo ma in condizioni nel complesso buone
€ 80-100

751
Piastrino identificativo di un Panzer Jager e fotografie
Germania, II G.M.
piastrino corredato di cordino originale; assieme, quattro fotografie del possessore con altri soldati
€ 50-80

752
Distintivi della D.L.R.G.
Germania, III Reich
scatola originale contenente quaranta distintivi di propaganda della Deutsche Lebens-Rettungs-Gesellschaft (DLRG), coniati in metallo bianco e dotati di spilla fermacravatta, in perfette condizioni
€ 400-500

753
Distintivo Arbeits Dank e fotografia
Germania, III Reich
distintivo in metallo e smalti con spilla al verso; assieme, fotografia del proprietario mentre lo indossa
€ 50-80

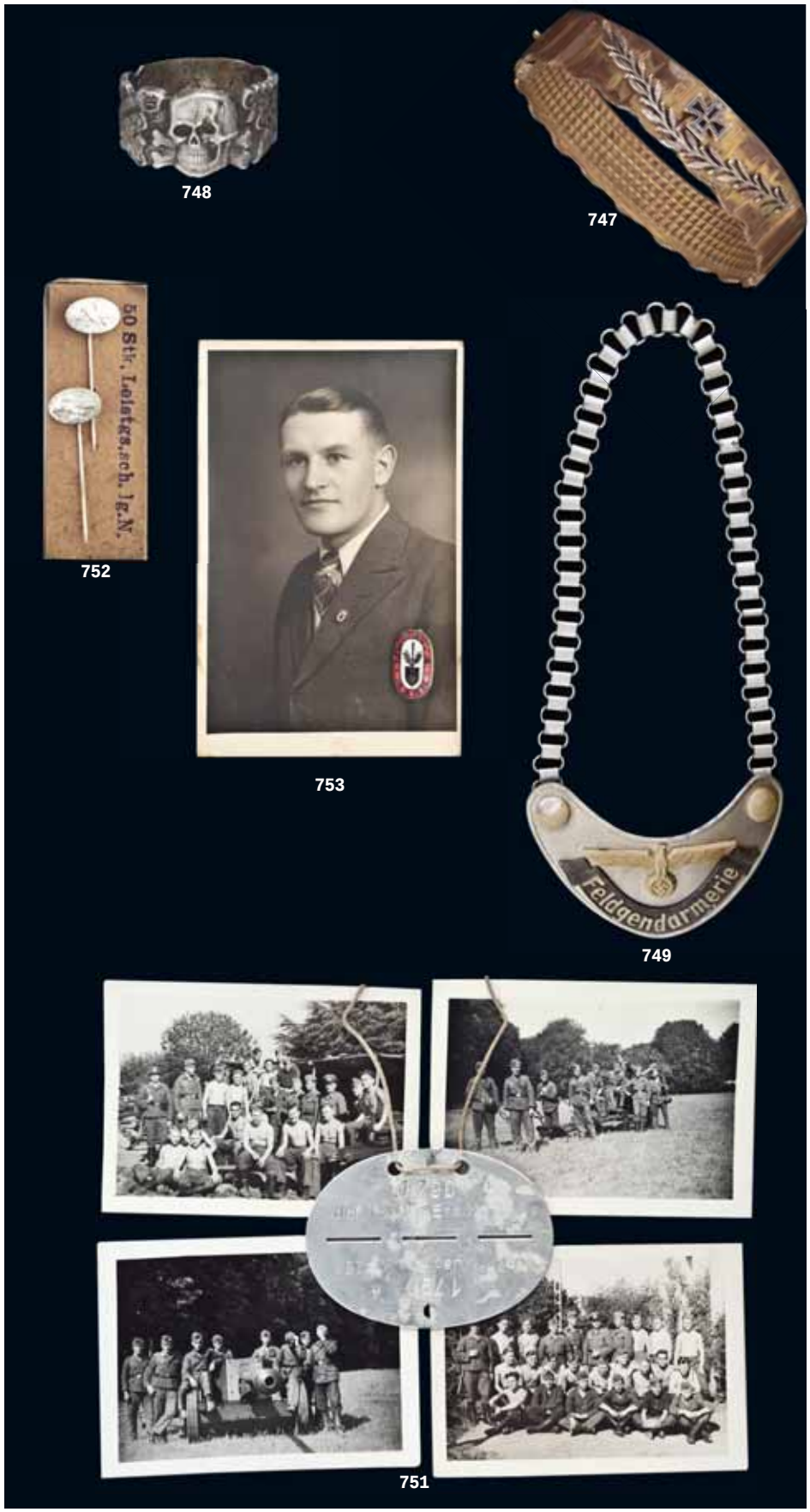

756

757

754

755

758

754
Distintivo propagandistico delle Olimpiadi
Germania, III Reich
distintivo in metallo e smalti con spilla al verso, emesso per le Olimpiadi del 1936 a Berlino, punzonato dal fabbricante Paulmann & Crone Ludenscheid"
€ 50-80

755
Placchetta "Fratellanza d'armi 1915-1916"
Italia, I G.M.
coniata in peltro, firmata "A. Donzelli Inc."; rif. "Le battaglie dell'Isonzo e la presa di Gorizia nelle medaglie", di Giorgio Geromet, Gorizia 1972, pag.161
6,7x9,7 cm.
€ 100-150

756
Tre scudetti divisionali mod. 1934
Italia, 1935
coniati da sottile lastra d'ottone finita con vernice azzurra, rispettivamente per la 8, 18 e 19 Divisioni di Fanteria, in buone condizioni con normali segni d'uso
€ 100-150

757
Tre scudetti divisionali mod. 1934
Italia, 1935
coniati da sottile lastra d'ottone finita con vernice azzurra, rispettivamente per la 3, 6 e 26 Divisioni di Fanteria, in buone condizioni con normali segni d'uso
€ 100-150

758
Distintivo d'Onore della Marina
Repubblica Sociale Italiana, 1943-1945
realizzato in zama con finitura color argento (lacune), in origine dotato di spilla verticale al verso (dissaldata e mancante); probabile ritrovamento da scavo ben ripulito, l'esemplare appare solido e nel complesso in buone condizioni a parte quanto esposto; rarissimo.
Istituito alla fine del 1943 per distinguere i "Fedelissimi" che per primi erano rientrati nei ranghi dell'Arma fra l'Otto settembre ed il dieci ottobre del '43, vedi "Distintivi e medaglie della R.S.I." di Fausto Sparacino, Ed. E.M.I., vol. 1, MNR 1 pagg. 40 e 41
€ 400-600

DIPLOMI

759
Lotto di documenti appartenuti ad un Pioniere
Germania, II G.M.
relativi alla storia del Pioniere Josef Pferdt: diploma di assegnazione della Croce di Ferro II Classe conferitagli in Francia il 01/07/1940 a firma del Generale Heinrichi, in seguito decorato di Croce di Cavaliere con spade e foglie di quercia; diploma di assegnazione della "wintermedaille", datato 27/08/1942; libretto di lavoro, libretto di iscrizione al sindacato e libretto di appartenenza al R.A.D.; lettera dattiloscritta, datata 15/10/1944, indirizzata alla madre del detto dal Capitano Ropell, comandante di Compagnia, per comunicare la morte in combattimento di Josef Pfert, caduto a Nanesti (Romania) il 26 agosto del 1944
€ 200-300

759

760
Medaglie e diplomi di un Obergefreiten
Germania, II G.M.
appartenuti all'Obergefreiten Rupert Grosspointner del 97° Btg. Pionieri: Croce di Ferro di II Classe con relativo diploma, datato 25 gennaio 1944 a firma del Maggior Generale von Pappenheim; Distintivo per Feriti classe nero con relativo diploma, datato 15 agosto 1943 a firma del Capitano comandante del battaglione
€ 220-300

760

761
Diploma del Nastro Azzurro di Gennaro Catalano
Italia, 1928
diploma elegantemente manoscritto e miniato, di concessione del distintivo d'onore Dell'Istituto del Nastro Azzurro al Decorato Gennaro Catalano, padre del celebre incursore della X Flottiglia della Regia Marina Decio Catalano
€ 250-300

761

762
Diploma di Gennaro Catalano a firma autografa "Mussolini"
Italia, 1936
diploma per medaglia militare di lungo comando classe oro, concessa al Gen. di Div. nella Riserva Gennaro Catalano, padre del celebre incursore della X Flottiglia della Regia Marina Decio Catalano; reca firma manoscritta di Benito Mussolini
€ 400-500

762

GRUPPI DI DECORAZIONI

763

763
Gruppo di decorazioni con diplomi
Germania, II G.M.
appartenute al Sottufficiale di Fanteria Johann Baumeister: Croce di Ferro di I Classe, punzone di fabbricante "15" sullo spillo al verso; distintivo per Assalto di Fanteria in zinco; distintivo per Feriti,classe nero, in ferro verniciato; distintivo per Feriti, classe argento, in zinco; tutti i diplomi relativi in originale; l'insieme in buone condizioni
€ 450-600

764
Medagliere di un soldato della Heer
Germania, II G.M.
composto da medaglia di anzianità nella WH e Croce al Merito di Guerra con spade, montate su basemetallica rivestita in panno nero e corredata di spilla al verso; in ottimo stato
€ 80-120

765

764

765
Lotto composto
Germania, III Reich
croce 25 anni di servizio nello stato con scatola marcata Wachtler & Lange di Mittweisda Isa e relativo diploma concesso il 9/01/39 più KVK II classe senza spade con busta marcata E. Fred. Wiedmann di Frankfurt/Main e relativo diploma concesso il 01/09/42 più diploma di promozione concesso il 21/07/43. Tutto per la stessa persona (un insegnante)
€ 160-200

766
Medagliere di un pilota
Italia, Anni Trenta
composto da cinque medaglie: Lunga Navigazione Aerea in bronzo del tipo Jhonson, Croce di Guerra, Medaglia "Libia", Medaglia per Campagna di Guerra 1915-'18 e Medaglia per Unità d'Italia 1848-1918, montate su barretta metallica con spillone, in ottimo stato
€ 150-200

766

767

767
Medagliere per abito da sera
Gran Bretagna, 1945
medagliere con "mignons" per abito da sera appartenuto a reduce delle due guerre mondiali, comprende varie decorazioni, fra le quali la medaglia Interalleata con fronde applicate al nastro e l'india General Service Medal con due barrette; i nastri originali applicati in epoca d'uso a barretta metallica con spilla al verso
€ 200-250

POLONIA

768
Elmetto mod. 1939
Polonia, II G.M.
fabbricato nel 1939 in Francia sul modello 1926 nazionale e distribuito alle unità ivi costituite con i militari polacchi sfuggiti alla disfatta da parte germanica ed alla prigionia, tale elmo conobbe impiego operativo in Norvegia nel 1940: dipinto verde kaki, porta applicato trofeo a lastra stampato con aquila coronata della Polonia; cuffia in pelle naturale e feltro nero; soggolo di cuoio marrone con fibbia a scorrimento; in buone condizioni con normali segni d'uso; raro
€ 250-350

768

SVIZZERA

769
Uniforme da Ufficiale
Svizzera, 1920 ca.
giubba e calzoni da cavallo in cordellino grigioverde, la giacca completa dei bottoni dorati e degli attributi di grado, kepi di feltro nero con imperiale e visiera in cuoio, trofei metallici e nappina, stivali da cavallo in cuoio; l'insieme in buone condizioni
€ 300-400

770
Elmetto mod. 1918
Svizzera, XX Sec.
verniciato color antracite con finitura granulosa antiriflettente, completo di cuffia a tre cuscinetti e di soggolo in cuoio marrone, in ottime condizioni
€ 50-80

769

UNIONE SOVIETICA

771
Elmo da Pompiere
Unione Sovietica, II G.M.
realizzato in acciaio verniciato color verde opaco di tonalità chiara, pure tipico dei coevi elmi in uso all'Armata Rossa; porta applicato grande trofeo in lamiera stampata e verniciata, dalla complessa simbologia, riproducente le linee del Distintivo d'Onore all'epoca concesso ai Vigili del Fuoco sovietici; completo di cuffia in pelle montata su cerchione di ferro e di soggolo in cuoio nero con fibbia a scorrimento; in buone condizioni con segni d'uso; raro
€ 200-300

USA

772
Berretto da campo mod. 1943 HBT
Stati Uniti, II G.M.
in tela color verde oliva, mantiene l'etichetta in carta con stampata con specifiche dell'indumento e data "1943", mai usato ed in ottime condizioni
€ 70-100

773
Berretto da Ufficiale dell'Esercito
Stati Uniti, II GM
in cordellino di lana verde kaki con visiera e soggolo in pelle marrone, fodera di seta avana ed alluda di pelle marrone; in buone condizioni con segni d'uso
€ 120-180

771

776

777

774
Elmetto M1
Stati Uniti, XX Sec.
dipinto color verde oliva, completo di sottoelmo in fibra e soggolo in tela con attacchi metallici T1, reca fregio dipinto frontalmente, in buone condizioni
€ 180-250

775
Pompa per jeep
Stati Uniti, II G.M.
in ferro verniciato verde oliva con impugnatura di legno, pompa regolamentare in dotazione alle jeep per gonfiare i pneumatici, in buone condizioni
€ 80-130

FRANCIA

776
Corsaletto da Corazziere
Francia, II Impero
pesante petto e schiena in acciaio forbito lucido, del modello 1848 completi di cinghie armate in cuoio con basette, ganci e catene d'ottone; elmo in acciaio, assai robusto e concepito a prova di fendente di sciabola, con alta cresta d'ottone sbalzato, completa di coda in crine di cavallo, sopraffascia di pelliccia di foca assai ben preservata, sottogola armato in cuoio e ottone, portapiumetto in ottone sul fianco sinistro con alto piumetto di piume d'avvoltoio colorato in rosso; il coppo è punzonato posteriormente con matricola ed indicazione dell'anno di fabbricazione "1855"; all'interno alluda di cuoio nero a dieci spicchi; l'insieme in buone condizioni, con uniforme e gradevole patina d'epoca
€ 3.000-4.000

777
Parte di un dolmano da Ussaro
Francia, I Impero
mancante di entrambe le maniche; in panno di lana verde cupo con profili, spallina sinistra e diciassette righe di alamari pettorali di ampiezza decrescente in cordone rivestito di filo rosso, il petto guarnito inoltre da cinque file di bottoni semisferici in ottone argentato, all'interno fodera di tela greggia; il capo risulta pesantemente imbottito nella zona frontale con cascami di lana od altro materiale; a parte quanto esposto, in eccellenti condizioni considerandone l'epoca; rarissimo
€ 600-800

778

779

780

781

778
Libretto personale di un soldato di Napoleone
Francia, I Impero
rarissimo libretto originale, appartenuto al soldato del 12° Rgt. Fanteria di Linea Charles Joseph Germano, arruolato in data 8 gennaio 1806 nel dipartimento di Marengo; conserva la sovraccoperta originale di cartapecora; in ottime condizioni
€ 270-400

779
Berretto estivo da Prefetto Coloniale
Francia, 1950 ca.
in cotone bianco, greca a fogliame ricamata di canottiglia dorata, fregio di ancora su mezzaluna crescente, soggolo in cordoncino dorato, visiera in cuoio nero lucido bordata di materiale sintetico; in buono stato.
€ 200-300

780
Elmetto francese mod. 1935
Francia, II G.M.
dipinto in verde scuro, applicato frontalmente fregio metallico dei tiragliatori algerini, completo; in buono stato
€ 150-250

781
Kepi da Ufficiale
Francia, prima metà del XX Sec.
coperto di panno nero con imperiale scarlatto, profili e finto soggolo tessuti in filo d'argento, visiera di cuoio nero, alluda di tela cerata e fodera di seta bianca; complessivamente in buone condizioni, con evidenti segni d'uso e patina d'epoca
€ 80-120

782
Kepy da Ufficiale
Francia, prima metà del XX Sec.
coperto di panno nero con imperiale azzurro, profili e finto soggolo tessuti in filo d'argento, visiera di cuoio nero, alluda di pelle e fodera di tela nera; in buone condizioni con segni d'uso e patina d'epoca
€ 80-120

783
Due coppie di spalline per Ufficiale di Marina
Francia, inizio del XX Sec.
due coppie composte da spallina più mozzetta, in lastra di filo dorato con frangia in canottiglia, complete dei bottoni, una mantenente la scatola originale di lamiera stagnata, in ottime condizioni
€ 80-120

AUSTRIA-IMPERO

784
Berretto da Funzionario dell'Amministrazione
Austria, 1860 ca.
alto copricapo di forma cilindrica in panno nero con visiera, cappio in gallone argentato e coccarda con le iniziali FJ, bottoncini pertinenti con aquila bicipite e soggolo in cuoio, fodera interna in seta, alluda in pelle; in ottimo stato.
€ 350-500

784

785
Berretto da campo da Sottufficiale
Austria, I G.M.
in panno di lana feldgrau, nappina in tombacco con le iniziali FJ a traforo, bottoncini in metallo, visiera in cuoio nero, fodera di tela di cotone ed alluda in pelle naturale, visibili timbri di accettazione; in ottimo stato.
€ 500-700

785

786
Copricapo da campo per Ufficiale
Austria, XIX Sec.
struttura rigida in cartone rivestito all'esterno di tela cerata nera, il rovescio della visiera foderato con sottile marocchino di pelle martellata; all'interno fodera di seta azzurra, alluda di pelle verniciata nera a sette spicchi, soggolo di cuoio verniciato con fibbia d'ottone; era previsto l'uso di una nappina nei colori asburgici giallo e nero con monogramma imperiale (mancante); nel complesso in ottime condizioni; non comune.
Kepì da campo, o "comoda", non concesso dai regolamenti ma tollerato ed in realtà piuttosto diffuso fra gli ufficiali austriaci per il solo sevizio di campagna, databile attorno al 1870
€ 250-350

786

787

788

789

787
Tschako da Sottufficiale di Fanteria
Austria, 1870 ca.
struttura rigida rivestita di panno nero, imperiale, sopraffascia e visiera in cuoio verniciati neri, gallone ricamato in filo giallo con profili neri, trofeo e coccarda in lastra d'ottone dorata, alluda di pelle nera e fodera di tela arancione; conserva la sua copertura da mobilitazione in tela cerata nera con laccio a stringere; l'insieme in ottime condizioni, raro così completo e in ordine
€ 400-600

788
Kepì da Ufficiale di Artiglieria a Cavallo
Austria, XIX Sec.
fusto rigido rivestito di panno di lana nero, visiera in cuoio con applicazioni in filato d'oro, gallone di grado in oro, trofeo di metallo dorato, fodera in seta con alluda, completo di nappina e cimiero in crine di cavallo; in buone condizioni
€ 600-700

789
Kepì da Ufficiale di Fanteria
Austria, fine del XIX Sec.
fusto rigido rivestito in panno di lana nera, gallone di grado dorato, visiera in cuoio con applicazioni in filato d'oro, bellissimo trofeo in metallo stampato e dorato, interno in seta con alluda in pelle, completo di nappina e di sottogola; in ottimo stato
€ 600-700

790

Giubba mod. 1868 per Sottotenente degli Ussari

Austria, fine del XIX Sec.

in panno di lana turchino, guarnita di cordone in filo di seta color giallo oro con screziature nere ed allacciata da cinque alamari terminanti con ritegni a tortiglione in metallo dorato, il collo in piedi portante stellette del grado ricamate in filo d'argento; fodera di seta scarlatta e fine tela bianca, reca etichetta della sartoria Tiller di Vienna; presenta lievi esiti da tarmature e normali segni del tempo, comunque in buone condizioni; non comune

€ 600-800

790

791

Rarissimo telescopio da osservatorio con treppiede

Austria, I G.M.

grande telescopio doppio mod. M8/12 Z per osservatori di artiglieria o ricognizione, fabbricato in pesante lega metallica smaltata nera, le lenti corredate di canotti scorrevoli paraluce e di tappi protettivi in bronzo, gli oculari di guarnizioni in bachelite, il destro recante reticolo graduato per la misurazione delle distanze; punzonato con specifiche tecniche, indicazione del modello, marchi del fabbricante "Zeiss Wien" e dell'accettazione militare asburgica con data "21.4.16"; completo del suo treppiede regolabile in legno con fornimenti di bronzo; l'insieme ben funzionante ed in ottimo stato di conservazione; molto interessante

A rarest reconnaissance telescope with tripod

Austria, I W.W.

a large M8/12 Z double telescope for reconnaissance or artillery observation posts, made in heavy black painted metal alloy, fronte lenses complete with sliding sunshades, fully marked with model and technical data, Austrian Military Control stamps and date "21.4.16"; manufactured by Carl Zeiss Wien; complete with its original wooden adjustable tripod with bronze fittings; in working order and very good condition; quite interesting

€ 1.300-1.800

791

793

794

792
Pipa da Riservista
Austria, 1908
per congedante di Fanteria, in porcellana bianca graziosamente dipinta a mano con vivace scenetta di corteggiamento ed iscrizioni, completa di cannello in legno e di coperchio metallico, datata "1908"; in buone condizioni
€ 220-300

793
Pipa e dipinto di Kaiserjager
Austria, XIX Sec.
pipa in porcellana, raffigurante scena di Kaiserjager in raccoglimento davanti alla tomba di commilitone, al verso legenda datante l'episodio alla Battaglia di Santa Lucia, nel 1848; assieme, antico dipinto olio su cartone, con cornice coeva, di gusto popolare e misurante 85x50 cm, raffigurante la medesima scena; entrambi in buone condizioni
€ 350-500

794
Contenitore per carte geografiche
Austria, I G.M.
contenitore di ferro zincato, dotato di coperchio a pressione e di bretella di trasporto in cuoio, punzonato con numero "371", in buone condizioni
€ 100-150

795
Mazza ferrata
Austria, I G.M.
testa ricavata da spezzone di tubo esplosivo fissato all'asta da 24 chiodi quadri da scarpone, manico di legno tornito, corredato di anello in ferro per il correggiolo; in condizioni di ritrovamento "campale" ma comunque assai solida
L. 62 cm.
€ 200-300

796
Mazza ferrata
Austria, I G.M.
modello con testa ovoidale di legno guarnita da corona circolare in ghisa nella variante a dieci cuspidi, montata su asta di robusto tondino di ferro terminante con impugnatura di legno tornito; in condizioni di ritrovamento "campale" ma comunque assai solida
L. 52 cm.
€ 300-400

797
Almanacco militare del 1795
Austria, fine del XVIII Sec.
libretto stampato a Vienna, riporta informazioni sui Comandanti dell'Esercito Asburgico, sulla consistenza e dislocazione dei reparti, sugli Ufficiali designati, etc.; in buone condizioni; raro documento storico
€ 350-500

795 796

GERMANIA - STATI TEDESCHI

798
Elmo da Pompiere
Baviera, inizio del XX Sec.
modello specifico dei Pompieri della Baviera, raffigurato su tutti i distintivi e le decorazioni del Regno interessanti il Corpo: in spessa lastra d'ottone, con vistosa cresta saldata lungo la linea centrale del coppo, cuffia a nove spicchi in pelle naturale e soggolo di cuoio marrone; in buone condizioni con segni d'uso; non comune
€ 150-250

799
Pickelhaube mod. 1860 da Truppa di Fanteria
Prussia, XIX Sec.
coppo in cuoio bollito dalla tipica forma arcaica con applicate metallerie in bronzo, sottogola a scaglie su base di cuoio applicato allo scafo tramite viti, interno in pelle sagomata a dente di lupo, trofeo di grande misura in ottone, come i restanti fornimenti; mantiene la sola rosetta destra; completo di cuffia di pelle sagomata a spicchi; in buono stato; raro
€ 1.200-1.500

799

800
Boccale da birra per Riservista
Baviera, 1896
in materiale ceramico dipinto con vivace scena di militari di cavalleria ed iscrizioni, fatto nel 1896 per il Congedante dei Corazzieri a Cavallo Hubert Huber; mantiene il coperchio in peltro originale; in ottime condizioni con gradevole patina d'epoca
H. 24,5 cm.
€ 360-450

800

801

801
Boccale da birra reggimentale
Baviera, 1914
creato per il Centenario del 12° Reggimento di Fanteria, in materiale ceramico dipinto con vivace scena di soldati sostenenti stemma della Baviera, cartiglio con iscrizioni, data "1814-1914", etc.; completo di coperchio di metallo argentato; in ottime condizioni con gradevole patina d'epoca
H. 21,5 cm.
€ 300-400

798

GERMANIA - IMPERO

802
Uniforme da marinaio del corpo di spedizione in Cina
Germania, Impero
insieme composto da solino estivo, berretto e giacca a doppiopetto blu; il solino è marcato, in tela di cotone bianca, la giubba è confezionata in panno blu scuro, i bottoni son in argento con lo stemma della Marina Imperiale in Cina, al braccio destro distintivo di specialità in metallo dorato; il berretto è completo di coccarda e fascetta di specialità, interno in cotone nero, il copricapo è in condizioni medie, necessita restauri, il resto è in ottimo stato.
€ 1.100-1.400

802

803

803
Pickelhaube da Sottufficiale del II Rgt. Dragoni della Guardia
Prussia, 1895
scafo in cuoio bollito con metallerie nei colori pertinenti al Corpo (argento con soggolo e chiodi della crociera dorati), fodera in seta con alluda di pelle; completo di entrambe le rosette; in buone condizioni; raro
€ 1.200-1.500

804

805

804
Pickelhaube mod. 1916 da Truppa
Prussia, I G.M.
scafo in cuoio bollito con metallerie in ferro abbrunato, completo di cuffia, coccarde e sottogola, mancano entrambe le rosette; in buono stato.
€ 450-600

805
Pickelhaube mod. 1895 da Truppa
Prussia, fine XIX Sec.
scafo in cuoio bollito con metallerie in metallo giallo, completo di cuffia, coccarde e sottogola; in buono stato.
€ 450-600

806

806
Pickelhaube mod. 1895 da Truppa della Riserva
Sassonia, fine del XIX Sec.
scafo in cuoio bollito con interessante trofeo composto da raggiera di metallo giallo sormontato da croce della Riserva ed emblema sassone in metallo bianco , chiodo e restanti fornimenti in metallo giallo, cuffia in pelle sagomata recante marchi di accettazione, coccarde e sottogola pertinenti; in buono stato; non comune
€ 650-800

807

808

807
Pickelhaube mod. 1916 da Truppa dei Dragoni
Germania, I G.M.
scafo in cuoio bollito, visiera squadrata bordata in ferro, chiodo smontabile con base a crociera e rinforzo a crociera interna rivettati allo scafo, aquila prussiana in ferro del tipo generico adottata nel '16, completo di soggolo e coccarde, interno in pelle sagomato a spicchi, marchio di accettazione ben leggibile; in buono stato con segni d'uso; raro
€ 800-1.000

808
Pickelhaube mod. 1895 da Truppa del Mecklenburg
Germania, fine XIX Sec.
scafo in cuoio bollito, chiodo a base tonda, aquila in metallo dorato caricata dello stemma araldico del principato, coccarde con colori pertinenti ma di restauro, completo di soggolo; in buono stato
€ 700-900

809
Tshako da Jager
Germania, I G.M.
scafo in cuoio verniciato nero recante applicata aquila in ferro stampato, interno in pelle sagomata a spicchi, conserva la nappina, mancano il soggolo e la coccarda; nel complesso in buone condizioni; non comune
€ 450-600

809

811

810

812

813

810
Berretto da campagna
Germania, I G.M.
in panno grigioverde, fascia al tamburo color rosso scarlatto, alluda di pelle naturale e fodera di seta avana, completo di coccarde; in buone condizioni
€ 200-300

811
Elmetto mod. 1917
Germania, I G.M.
vernice originale color "feldgrau" conservata al 70% ca., cuffia a tre patte di pelle (mancanti dei cuscinetti, una danneggiata) montate su cerchione di ferro, soggolo originale in cuoio con fibbie e staffe di metallo grigio, variante di scafo con visiera prolungata; in buone condizioni generali con evidenti segni d'uso; non comune
€ 600-800

812
Berretto da Ufficiale dei Dragoni della Riserva
Germania, Impero
da Ufficiale del Baden, in panno di lana color carta da zucchero con tamburo in velluto nero e profili rossi, coccarde pertinenti, interno in seta con alluda in pelle; in ottimo stato
€ 300-400

813
Berretto da Ufficiale di Artiglieria
Germania, inizio del XX Sec.
in fine panno di lana blu profilato di scarlatto, tamburo in panno nero, visiera di fibra verniciata, interno in seta, coccarde metalliche pertinenti; in ottimo stato.
€ 200-300

814

815

814
Parte di un Pickelhaube mod. 1914
Prussia, I G.M.
coppo in cuoio bollito verniciato nero con parte dei fornimenti in ferro finito con trattamento antiriflettente grigio, mancano il chiodo smontabile, le due rosette ed il soggolo; alluda di pelle a nove spicchi, ben visibile timbro di magazzino con data "1916"; di taglia grande (circa 59 odierna), in buone condizioni
€ 220-300

815
Trofeo da elmo del Granducato di Lippe
Germania, XIX Sec.
aquila in ottone dorato con le amplissime ali spiegate, il petto caricato di raggiera d'argento recante al centro corolla di fiore, emblema del Granducato; in buone condizioni; molto raro
€ 200-300

816
Contenitore per maschera antigas
Germania, I G.M.
contenitore cilindrico in ferro con coperchio incernierato, conserva il 30% circa di vernice originale color grigioverde, in discrete condizioni
€ 40-60

817
Proiettile ornamentale da tavolo
Germania, I G.M.
scatola in peltro lucidato, nelle forme di un proietto di artiglieria pesante, poggiante su piedini fogliacei, foderato all'interno di seta azzurra, il coperchio portante in rilievo aquila del Reich, motto "unser brummer" inciso e numero "42" ad indicazione del calibro 420 degli obici M42, le più pesanti artiglierie impiegate dai Tedeschi sul fronte francese; in buone condizioni con gradevole patina d'epoca 14x7x7 cm.
€ 180-250

817

GERMANIA - III° REICH

818
Giubba mod. 43 da Sottufficiale
Germania, II G.M.
modificata con l'aggiunta del collo verde, confezionata in panno feldgrau, profilata al bavero di gallone argentato, tipica giacca realizzata con materiali di recupero; in buono stato.
€ 600-800

818

819

819
Giubba da Maggiore di Cavalleria
Germania, II G.M.
in cordellino feldgrau con collo di panno verde cupo, spalline e mostrine di filo metallico color argento con waffenfarbe giallo oro, aquila al petto pure ricamata in filo argentato, fodera di seta verde e bianca spigata per le maniche, presente etichetta della sartoria Arthur Kuck di Berlino; in buone condizioni con segni d'uso e giusta patina
€ 750-900

820
Giubba mod. 1936 da Sottufficiale della Div. Grossdeutschland
Germania, II G.M.
in panno di lana feldgrau con colletto verde cupo, parziale fodera di tela avana recante timbri di attagliamento ben visibili; controspalline recanti monogrammi "GD" e waffenfarbe rosso, per Artiglieria, fascetta da braccio in panno nero con ricami di filo color argento cucita al polso destro, aquila da petto e litzen in seta o tessuto assimilabile, realizzate a ricamo meccanico; in ottime condizioni
€ 1.000-1.300

820

821
Cappotto da Ufficiale della Heer
Germania, II G.M.
in fine panno di lana feldgrau, collo in panno verde cupo, fodera in raso, senza spalline, alcuni insignificanti danni da tarma; in buono stato.
€ 200-300

822

822
Elmetto della Polizia
Germania, III Reich
dipinto di nero, fregi a decalcomania presenti al 50% ca., completo di cuffia interna e di soggolo, presenta evidenti segni d'uso, in condizioni nel complesso buone
€ 200-300

823
Elmetto mod. 35 bifregio della Luftwaffe
Germania, II G.M.
dipinto in blaugrau, l'elmetto ha i marchi del fabbricante "Quist" ed i fregi sono del tipo pertinente a questo fabbricante, presenti al 90% ed oltre, manca l'interno di pelle ma non l'intelaiatura metallica; in buono stato.
€ 750-900

824
Elmetto mod. 40 monofregio della Luftwaffe
Germania, II G.M.
dipinto in blu scuro con fregio presente all' 80%, completo di interno in pelle; in buono stato
€ 600-700

823

824

825

825
Elmetto mod. 1942 delle Waffen SS
Germania, II G.M.
dipinto color feldgrau scuro con finitura granulosa, sul fondo dell'imperiale ancora visibile timbro ovale della fabbrica; sul fianco destro applicato fregio a decalcomania con doppie rune, preservato al 90% circa; cuffia di pelle naturale montata su cerchione di ferro zincato; soggolo assente; diffusi segni d'uso, alcune chiazze di ruggine superficiale all'interno ed esternamente, comunque in buone condizioni con bella patina non "forzata"
€ 1.400-2.000

826
Casco coloniale della Heer
Germania, II G.M.
in sughero rivestito di tela kaki, completo di soggolo e rifiniture in cuoio grigioverde, all'interno alluda di pelle naturale e rivestimento di tela rossa alla calotta; mantiene entrambi gli scudetti in metallo stampato e verniciato; presenta evidenti segni d'uso, comunque in buone condizioni
€ 280-350

826

827
Schirmmütze da Ufficiale di Cavalleria
Germania, II G.M.
imperiale di panno feldgrau posante su tamburo color verde cupo, waffenfarbe giallo oro, distintivo dell'Arma, visiera in fibra verniciata, soggolo in filo metallico intrecciato, trofei di metallo stampato, presente raro distintivo d'onore contrassegnante il Comando e gli Squadroni 2° e 4° del 6° Rgt., alluda di pelle marrone e fodera di seta avana recante etichetta del fabbricante; in ottime condizioni; raro
€ 750-900

827

828
Schirmmütze da Sottufficiale LW, ruolo controllori di volo
Germania, II G.M.
in panno grigio azzurro profilato verde erba, tamburo foderato di millerighe nero, visiera in fibra bordata di tela cerata, soggolo in cuoio nero lucido, interno con marchio del fabbricante su rombo di cellophane, completo dei fregi in metallo bianco; in ottimo stato
€ 750-900

828

829
Schirmmütze da Sottufficiale delle Waffen SS
Germania, II G.M.
imperiale di panno feldgrau, tamburo rivestito di panno nero, waffenfarbe arancione, distintivo della Feldgendarmerie, visiera di fibra verniciata e soggolo in pelle, aquila e teschio di metallo stampato, alluda in pelle nera e fodera di tela recante etichetta manoscritta col nome dell'utilizzatore; in buone condizioni con normale patina d'uso
€ 1.000-1.500

829

830
Schirmmütze da Ufficiale delle Waffen SS
Germania, II G.M.
imperiale di panno feldgrau, tamburo rivestito di velluto nero, waffenfarbe arancione, distintivo della Feldgendarmerie, visiera di fibra verniciata, soggolo in filo metallico intrecciato, aquila e teschio di metallo stampato, alluda in pelle grigia e fodera di seta recante marca a stampa del fabbricante "Deutsche Wertarbeit"; in buone condizioni con normale patina d'uso
€ 1.000-1.400

830

831
Schirmmütze da Ufficiale delle Waffen SS
Germania, II G.M.
imperiale di panno feldgrau, tamburo rivestito di velluto nero, waffenfarbe bianco, distintivo della Fanteria, visiera di fibra verniciata, soggolo in filo metallico intrecciato, aquila e teschio di metallo stampato, alluda in pelle marrone e fodera di seta avana recante marca a stampa del fabbricante K. Faltermeier; in buone condizioni con normale patina d'uso
€ 1.000-1.300

831

832
Schirmmütze da Sottufficiale della Kriegsmarine
Germania, II G.M.
in panno di lana blu scuro, visiera di cuoi, millerighe nero e fregi ricamati in celleon giallo su panno blu, interno in seta azzurra, completo di soggolo; in ottimo stato.
€ 600-800

832

833

834

835

836

833
Schirmmütze da Ufficiale di Artiglieria della Heer
Germania, II G.M.
imperiale di panno grigio posante su tamburo color verde cupo, entrambi profilati con waffenfarbe rosso, visiera in fibra verniciata; soggolo in filo metallico intrecciato; trofei stampati in metallo bianco (aquila danneggiata); alluda in tela cerata e fodera di seta grigia: presenta lievi esiti da tarmature, comunque in buone condizioni
€ 380-500

834
Schirmmütze della D.R.K.
Germania, II G.M.
imperiale di panno feldgrau posante su tamburo rivestito di tessuto grigioverde scuro, profili bianchi, soggolo di pelle e visiera in fibra verniciati neri, aquila della Croce Rossa in metallo e smalti e serto di metallo bianco stampato, alluda di pelle grigia e fodera in tela; in buone condizioni con normale patina d'uso
€ 280-350

835
Schirmmütze della Luftwaffe Feuerpolizei
Germania, II G.M.
in panno blu scuro profilato di cremisi, tamburo in velluto di seta nera, fregi di aviazione in metallo bianco, soggolo di pelle e visiera in fibra (in parte scucita) verniciati neri, alluda in cartone pressato e fodera di tela cerata marrone marcata "Pekuro"; in buone condizioni salvo quanto esposto; non comune
€ 300-400

836
Schirmmütze della SS Allgemeine
Germania, III Reich
imperiale e tamburo ricoperti di cordellino nero con profili bianchi, visiera in fibra e soggolo di pelle verniciati neri, aquila e teschio di metallo stampato; alluda di pelle e fodera di tela isabella, somo presenti regolamentari timbri di accettazione SS ed etichetta dello RZM in carta telata stampato con numero di contratto etc.; in ottime condizioni con lievi segni d'uso
€ 700-1.000

837
Schirmmütze estivo da Funzionario della Dogana marittima
Germania, III Reich
imperiale di tela bianca, tamburo rivestito di tessuto cordonato blu, visiera e soggolo in cuoio verniciati neri, aquila, serto e bottoni caricati di ancora stampati in tombacco, alluda di pelle marrone e fodera di seta azzurra recante etichetta col nome dell'utilizzatore; in ottime condizioni con lieve patina d'uso; raro
€ 900-1.200

837

838
Berretto da marinaio della Kriegsmarine
Germania, II G.M.
in panno di lana blu scuro, completo di fregi in metallo e fascetta di specialità, la particolarità del berretto è il fabbricante, infatti il berretto è marcato "Lorient", completo; in ottimo stato.
€ 500-600

838

839
Rarissima bustina da graduato della Legione Condor
Germania, II G.M.
berretto a busta di taglio germanico ma realizzata in panno di lana color marrone kaki; porta frontalmente, all'uso spagnolo, galloncino di lastra di filo dorato su sfondo rosso, ad indicazione di grado e servizio; all'interno fodera di tela kaki, ben visibile timbro di magazzinaggio portante data 1936; in buone condizioni con normali segni d'uso
€ 750-900

839

840

841

842

843

844

845

840
Spalline per Sottufficiale di Cavalleria della Heer
Germania, II G.M.
in panno feldgrau con waffenfarbe giallo oro, gallone a lastra di filo d'alluminio e stelletta di metallo bianco, in buone condizioni
€ 100-150

841
Controspalline da Sottufficiale carrista delle SS
Germania, II G.M.
in panno grigioverde rivestito di nero al recto, waffenfarbe rosa e pistagna tessuta in filometallico color argento, galloncino a lastra e singola stelletta ad indicazione del grado; in buone condizioni
€ 150-200

842
Spalline da Sottufficiale di Artiglieria del D.A.K.
Germania, II G.M.
in tela kaki con waffenfarbe rosso, gallone a lastra in tessuto a bassa riflettenza cucito al bordo; in buone condizioni con segni d'uso; rare
€ 140-200

843
Spalline da Sottufficiale di Felddivision della Luftwaffe
Germania, II G.M.
in panno azzurro con waffenfarbe bianco, nastro di gallone tessuto in filo metallico applicato al bordo e singola stelletta di metallo argentato, in buone condizioni con segni d'uso, rare
€ 120-180

844
Spalline coloniali per Sottufficiale di Sanità della Marina
Germania, II G.M.
in tela kaki, bordate con fettuccia di cotone blu, i piatti caricati di caduceo e singola stelletta di metallo bianco; in buone condizioni con giusta patina; rare
€ 130-200

845
Spalline da Sottufficiale dei Carristi del D.A.K.
Germania, II G.M.
in panno marrone kaki con waffenfarbe rosa, gallone a lastra in tessuto a bassa riflettenza cucito al bordo, singola stelletta di metallo grigio; in buone condizioni con segni d'uso; rare
€ 150-200

846

846
Controspalline, aquila e mostrine di un Ufficiale
Germania, II G.M.
spalline per Ufficiale Superiore, in panno con intrecci di filo metallico color argento filettati di verde e stellette dorate; aquila da petto ricamata a mano in filo metallico su sfondo di panno verde; mostrine in panno con profili verdi e ricamo centrale in filo metallico argento ed intreccio di cordoncino verde al centro; in buone condizioni con qualche segno d'uso
€ 330-450

847

848

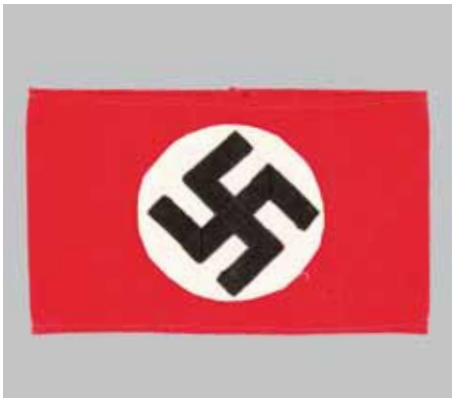

849

850

851

847
Fibbia per Ufficiale SS
Germania, II G.M.
coniata in zinco già argentato, nel complesso in buone condizioni con spessa patina, probabile ritrovamento da scavo; rara
€ 350-450

848
Particolare aprilettere dello N.S.F.K.
Germania, II G.M.
miniatura della daga in dotazione al Corpo realizzata in argento 835 punzonato, sulla lama incisioni in caratteri gotici corsivi relativi a competizione aerea internazionale tenutasi nel 1940: probabile ricordo offerto ai partecipanti; in buone condizioni con lievi segni del tempo; assai graziosa
L. 15,5 cm.
€ 280-350

849
Fascia da braccio dello N.S.D.A.P.
Germania, III Reich
base in tela di cotone, cerchio bianco con sovrammessa svastica di tessuto nero, l'insieme unito per cucitura a macchina
€ 130-180

850
Portasigarette di un paracadutista
Germania, II G.M.
elegante portasigarette d'argento, recante punzoni tedeschi del titolo, le superfici esterne finite a guillochet ed incise a motivo neoclassico di greca lungo i profili; l'interno, dorato a "vermeil", porta incisi profilo dell'isola di Creta sullo sfondo di distintivo da Fallschirmjäger e scritta "Kreta", data "Heraclion 20.5.1941", nome del soldato "Woisch III/F.J. R.1"; in buone condizioni con giusta patina
€ 450-600

851
Scatola portasigarette
Germania, II G.M.
in metallo argentato, assegnata come premio per gara di tiro fra Ufficiali il 22 agosto 1940, porta iscrizione incisa al fronte ed iniziali al centro del coperchio
€ 60-90

852
Contenitore per maschera antigas mimetico
Germania, II G.M.
scatola tubolare di ferro nervato, l'originario colore feldgrau coperto all'esterno da strato di colore giallo sabbia applicato a pennello; in condizioni di ritrovamento "da granaio", con segni d'uso ed inequivocabile patina d'epoca; non comune
€ 200-300

853
Fondina per pistola Luger P08
Germania, II G.M.
in cuoio colorito nero, completa della tasca interna per l'attrezzo di smontaggio, al verso passanti originali da cintra, visibili marchi con indicazione del modello, "waffenfarbe" e timbro del fabbricante Leuner; in buone condizioni
€ 200-300

854
Guanti della Luftwaffe
Germania, II G.M.
in tela e cuoio grigioazzurro, manopola intera con pollice ed indice separati, punzonati da fabbricante e datati 1940, in ottime condizioni
€ 100-150

855
Stivali da Ufficiale
Germania, II G.M.
stivali di cuoio nero, in buone condizioni con normali segni d'uso
€ 50-80

856
Contenitore per pane
Germania, II G.M.
grande sacco in tela stampigliato con aquila del Reich e scritte, in ottime condizioni
€ 30-50

857
Due contenitori per maschere antigas
Germania, II G.M.
contenitori cilindrici di ferro nervato, verniciati in grigioverde, in buone condizioni con patina d'uso
€ 180-150

858
Maschera antigas
Germania, II G.M.
contenitore di ferro nervato, verniciato in grigioverde, contiene maschera antigas regolamentare completa di filtro; mancano le bretelle della custodia; in buone condizioni
€ 80-100

859
Parte del timone di un aeroplano da caccia
Germania, II G.M.
sezione tagliata dal fianco sinistro del timone di coda di aeromobile, probabilmente aereo da caccia tipo Me BF 109, composta da lastre in alluminio rivettate a retrostanti barre di irrigidimento, pure d'alluminio; il pezzo appare al recto verniciato in epoca in un colore grigio sfumato con sovrammessa svastica bordata in bianco; in buone condizioni con giusta patina d'epoca; raro cimelio
40x35 cm.
€ 700-900

860
Sella da Cavalleria
Germania, III Reich
modello regolamentare per Cavalleria, in cuoio marrone, i cuscini di appoggio imbottiti e rivestiti di tela greggia; in ottime condizioni generali con normale patina d'uso
€ 150-250

861
Porta granate da mortaio
Germania, II G.M.
cassetta in ferro stampato, verniciata color marrone rossiccio, reca punzoni del fabbricante, in buone condizioni
€ 70-100

862
Telo da tenda delle Waffen SS
Germania, II G.M.
in tela di cotone impermeabilizzata, stampata con mimetismo del tipo "a pantera" nelle due tonalità con dominante verde e marrone sulle facce opposte, completo di asole metalliche e dei bottoni di ferro zincato, in buone condizioni con evidenti segni d'uso, raro
€ 400-500

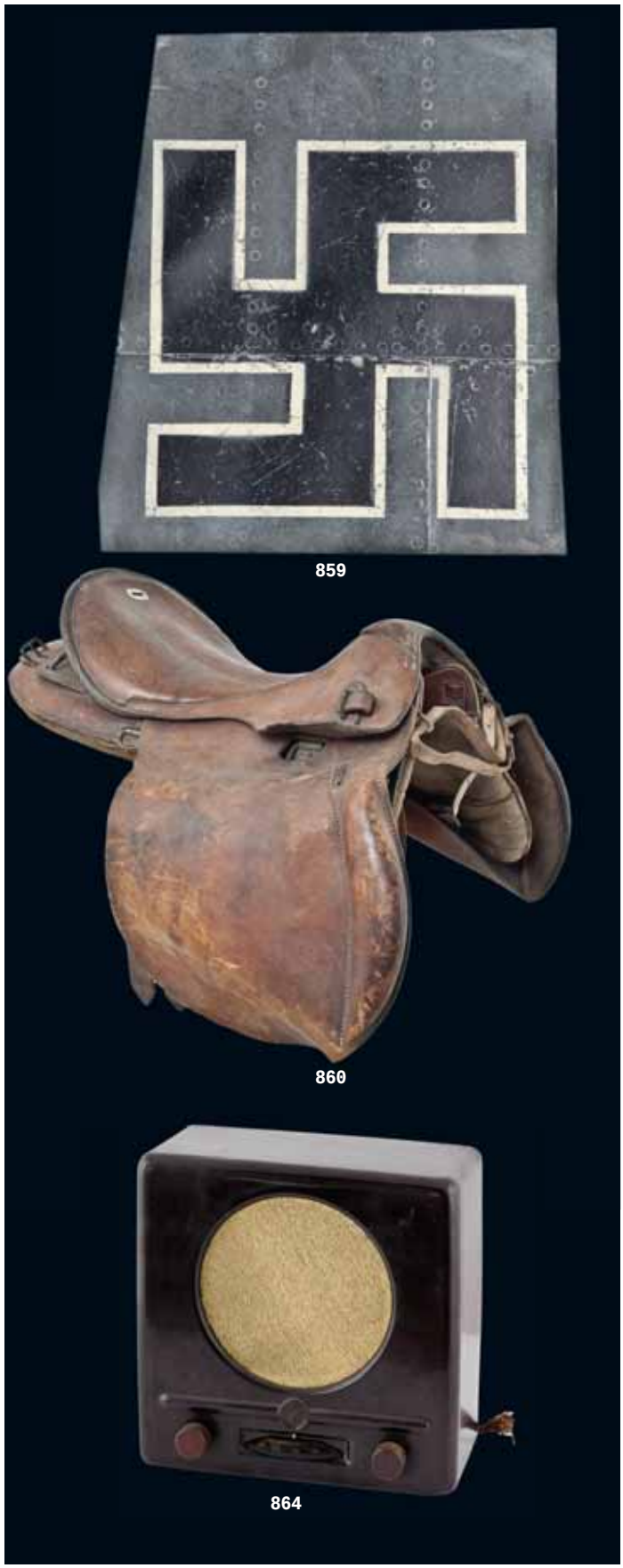
859
860
864

863
Fotografia di Adolf Hitler
Germania, III Reich
ritratto fotografico di Hoffmann riprodotto in epoca a stampa litografica, al margine inferiore facsimile della firma di Hitler, presentato in bella cornice di legno con vetro al fronte
50x40 cm.
€ 80-120

864
Radio popolare
Germania, III Reich
in bachelite rossastra, al fronte manopole dei comandi e simbolo in rilievo di aquila del Reich inserita in cerchi concentrici a simboleggiare l'espandersi delle onde radio nell'etere; al verso pannello di fibra, stampato con specifiche tecniche, data "1938" e marchio del fabbricante; manca il cablaggio; in ottime condizioni estetiche
25x24x13 cm.
€ 180-250

865
Medaglia sportiva SS Allach
Germania, III Reich
medaglione non portativo in porcellana bianca tipo "bisquit", reca al recto immagine di atleta sovrammessa a ruota dentata con svastica e legenda "Sportappell der Betriebe 1939", al verso punzone Allach con rune SS iscritto in esagono, distintivo della produzione presso lo stabilimento di Dachau; conservato nella sua scatola originale di cartone (mancante del coperchio); in ottime condizioni; raro
D. 13 cm.
€ 320-400

866
Proiettore da autoveicolo
Germania, II G.M.
faro in ferro laccato nero, montato su staffa orientabile, completo di vetro e dispositivo interno, in ottime condizioni; per mezzo dei pompieri o della polizia
€ 70-100

867
Targa per veicolo della Polizia metropolitana di Berlino
Germania, III Reich
in ferro smaltato, reca due distinti bolli tondi con aquila del Reich, in buone condizioni con evidenti segni d'uso; molto inusuale
€ 330-450

868
Fiamma delle S.A. per automobile
Germania, III Reich
in tela di cotone imbottita, con cordoncino bianco e nero al bordo ed emblemi dell'Organizzazione cuciti al centro su entrambi i lati, assicurata tramite moschettoni all'asta di metallo nichelato in origine montata sul parafango del veicolo, sormontata da trofeo punzonato in rilievo "DRGM"; in buone condizioni con segni d'uso; non comune
€ 380-500

865
867
868

GIAPPONE

869
Berretto da Truppa
Giappone, 1930 ca.
confezionato in panno di lana marrone, banda rossa al tamburo con stella metallica, visiera in cuoio nero; in condizioni medie
€ 100-150

870
Berretto da Ufficiale dell'Esercito
Giappone, 1930 ca.
in panno verde kaki con tamburo e profili scarlatti, soggolo sorretto da bottoni di metallo dorato e visiera in pelle verniciati neri, stella metallica frontale, alluda di tela cerata e fodera di seta nera; in buone condizioni
€ 100-150

871
Bandiera da segnalazione
Giappone, II G.M.
bandiera scarlatta con disco solare giallo al centro, cucita in seta e corredata della sua asta di legno ed ottone, in buone condizioni
€ 120-150

869

870

872

871

872
Bandiera da segnalazione
Giappone, II G.M.
bandiera con sole raggiante, cucita in seta e corredata della sua asta di legno ed ottone, in buone condizioni
€ 120-180

GRAN BRETAGNA

873
Berretto da Ufficiale della Marina
Gran Bretagna, XIX Sec.
in panno di lana blu con nappina di filo nero applicata al centro dell'imperiale, trofeo ricamato in filo canottiglia dorata posante su gallone del grado applicato al tamburo, visiera di cuoio nero con profilo e soggolo a catenella in ottone, alluda di pelle nera e fodera di seta grigia; in buone condizioni con segni d'uso
€ 150-250

874
Casco da Ufficiale di Sanità Militare
Gran Bretagna, fine del XIX Sec.
coppo ricoperto di feltro nero, trofeo del Corpo, puntale e rosette in metallo dorato, completo di catenella sottogola, interno in tela avana con alluda di pelle, presente etichetta del fabbricante di Londra Hobson & Sons; in buone condizioni con qualche segno d'uso e giusta patina; non comune
€ 500-700

873

874

875
Casco coloniale del Royal Army Service Corps
Gran Bretagna, II G.M.
rivestito di tela in origine kaki, imbiancata "sul campo" a calce, all'interno falde ricoperte con tela verde, materiale isolante all'interno della calotta (mancanze) ed alluda di pelle; porta frontalmente trofeo del Corpo in ottone; presenta inequivocabili segni di lungo ed intenso uso, comunque in condizioni nel complesso buone
€ 150-250

876
Elmetto MKII del Corpo di Spedizione Polacco
Gran Bretagna, II G.M.
elmo di fabbricazione inglese con il fregio del Corpo dipinto nella parte frontale in bianco e rosso, completo di soggolo, manca la crociera interna in gomma, sono presenti punzoni del fabbricante; in buono stato
€ 200-300

877
Bussola inglese MKIII
Gran Bretagna, II G.M.
a bagno d'olio, in bronzo verniciato nero, punzonata dal fabbricante di Londra con indicazione del modello e data "1941", in buone condizioni
€ 100-130

875

876

877

878

879

ITALIA - ANTICHI STATI

878
Giubba da Ufficiale garibaldino
Italia, 1860 ca.
in pesante panno di lana, mostrine al bavero verdi, maniche aperte con bottoncini e distintivi di grado, interno in seta rossa, bellissima giubba di grande rarità; in ottimo stato.
€ 1.400-1.500

879
Bonetto da campagna per Artiglieria a Cavallo
Regno delle Due Sicilie, 1855 ca.
in panno di lana turchino con profili rossi, visiera di foggia squadrata e soggolo di cuoio verniciati neri, bottoni di metallo dorato caricati dell'emblema dell'artiglieria napoletana, trofeo in panno scarlatto con ricami di filo dorato, alluda di pelle nera con fodera in tela ed imperiale guarnito da tampone di irrigidimento in cartone pressato e rivestito di tela cerata; in ottime condizioni considerandone l'epoca, con lievi ingiurie del tempo e patina d'uso; molto raro
A Horse Artillery private's field hat
Kingdom of the Two Sicilies, about 1855
dark blue wool with red piping, red material front badge embroidered with gilt wire, gilt metal buttons, black leather visor and chinstrap, black leather sweatband with linen lining; in overall very good condition with minor damage due to age; quite rare
€ 1.200-1.500

880
Chepì della Guardia Palatina
Stato della Chiesa, 1960 ca.
fusto rigido ricoperto di panno nero, fregio in metallo dorato, gradi di gallone dorato, trecciola in cotone giallo, completo di fodera interna con alluda di pelle; databile al pontificato di Giovanni XXIII; in ottimo stato.
€ 150-250

880

881
Spalline da Colonnello di Stato Maggiore
Piemonte, 1840 ca.
rarissime spalline in metallo dorato a scaglie lisce, frange di grovigliola grossa pera Ufficiale Superiore, foderate al verso di panno turchino scuro con piccole mancanze e camolature; in buono stato
€ 600-800

881

882
Orologio patriottico di Giuseppe Garibaldi
Piemonte, 1859
orologio in antimonio dorato sormontato da busto di G. Garibaldi in uniforme da Generale dei cacciatori delle Alpi, la scultura firmata al verso "Devaulx 1859", meccanismo restaurato e funzionante; in ottimo stato
A desk clock with Giuseppe Garibaldi
Piedmont, 1859
made of gilt antimony, the Garibaldi's sculpture wearing the General's tunic of the Piedemontese Alps Sharpshooters, signed "Devaulx 1859" on the reverse, in very good condition
H. 37 cm.
€ 700-1.000

882

883

ITALIA - REGNO

883
Tre guidoni del 69° Rgt. Fanteria
Italia, XIX Sec.
tre guidoni in differenti colori, costituenti, uso "fanion" della contemporanea "Armee" francese, insegne dei battaglioni del Rgt. nelle marce o come marca campo presso gli attendamenti; in panno nero, rosso e giallo con ricami di filo bianco, tutti portano legenda "Brig.ta Ancona/69mo Reggimento/di Fanteria", il solo nero reca al vertice monogramma coronato di Vittorio Emanuele II; presentano lievi esiti da tarmature e naturale patina del tempo, comunque in buone condizioni; databili alla III Guerra per l'Indipendenza; rari
40x46 cm.
€ 600-800

884
Giubba da Sottufficiale dei Volontari Garibaldini
Italia, XIX Sec.
in panno di lana grezza, molto pesante, numeri al bavero in panno verde, gradi alle maniche da Sottufficiale in damina argento, molto rara; in ottimo stato
€ 900-1.200

883

883

884

885
Berretto da fatica per Capitano della Guardia Nazionale
Italia, 1860 ca.
in panno turchino con profili rossi, visiera di foggia squadrata e soggolo di cuoio verniciati neri, galloni del grado in filo d'argento, pure ricamato a mano in filo d'argento il trofeo con corona e monogramma "GN", alluda in pelle marrone con fodera di seta cremisi e tela cerata nella sola zona dell'imperiale; nel complesso in ottime condizioni considerandone l'epoca; raro
A National Guard Captain's field peaked cap
Italy, about 1860
dark blue wool with red piping, silver wire woven rank chevrons with embroidered front badge, black leather visor and chinstrap, brown leather sweat band and silk and oilcloth lining, in overall very good condition, scarce
€ 800-1.000

885

886
Berretto a busta mod. 1876 del 17° Rgt. Cavalleggeri
Italia, Epoca Umbertina
in panno turchino, profilato del colore specifico, fregio dei Cavalleggeri ricamato in cotone bianco su panno turchino, interno in tela grezza, visiera di cuoio e soggolo in pelle; in buono stato; molto raro
€ 500-700

886

887
Berretto da Capitano di Fanteria della Milizia Mobile
Italia, Epoca Umbertina
in panno turchino con profili rossi ed in filo d'argento, breve visiera e soggolo di cuoio verniciati neri, galloni del grado in filo d'argento e trofeo ricamato a mano in filo dorato, alluda in pelle naturale con fodera di seta cremisi; nel complesso in ottime condizioni considerandone l'epoca; raro
€ 650-800

887

888
Kepi da Caporale di Fanteria a doppia visiera
Italia, fine XIX Sec.
rigido fusto ricoperto di panno nero gallonato di damina in lana rossa, cordone rosso, visiera frontale e paranuca in cuoio, interno sfoderato con alluda di pelle; in buono stato
€ 850-950

888

889
Kepi per graduato delle Guardie di Città
Italia, Epoca Umbertina
rivestito di panno nero, con imperiale e fascia inferiore esterna di tela cerata, visiera di cuoio nero, profili e cordone tessuti in filo azzurro, trofeo in argentana posante su coccarda di seta sormontata da nappina in lana azzurra, alluda di sottile pelle nera con fodera di seta blu; in buone condizioni con normale patina d'uso; molto raro
€ 600-800

889

890
Kepi da Tenente del 9° Rgt. Fanteria
Italia, Epoca Umbertina
rivestito di panno nero, con imperiale di tela cerata, visiera e fascia inferiore di pelle verniciate nere, gallone del grado e cordone tessuti in filo d'argento, trofeo in argentana posante su coccarda di seta e filo d'argento e sormontato da nappina metallica, alluda in pelle e fodera di seta nere; in ottime condizioni con giusta patina
€ 500-600

890

891
Kepi da Sottotenente dell'Artiglieria da Montagna
Italia, inizio del XX Sec.
rivestito di panno nero, con imperiale di tela cerata, visiera e fascia inferiore di pelle verniciate nere, gallone del grado e cordone tessuti in filo dorato, trofeo in metallo dorato posante su coccarda di seta e sormontato da nappina metallica con piumetto, alluda in pelle e fodera di seta nere, marca in oro del fabbricante di Roma Luigi Sudriè; in ottime condizioni con giusta patina; molto raro
A Mountain Artillery Lieutenant's kepi
Italy, beginning of 20th Century
covered with black woolen fabric with painted oilskin top, black leather peak and outer lower band, gilt wire woven rank chevron and twist chinstrap, gilt metal front badge with silk cockade and metal Officer's tassel with plumage, leather sweatband and silk lining; in very good condition with nice age patina; quite rare
€ 900-1.200

891

892
Kepi da truppa del 3° Rgt. Genio Telegrafisti
Italia, inizio del XX Sec.
rivestito di panno nero, con imperiale e fascia inferiore esterna di tela cerata, visiera di cuoio nero, profili e cordone intrecciato di filo cremisi, trofeo in ottone posante su coccarda di filo sormontata da nappina in lana con piumetto, alluda di pelle nera; in buone condizioni con normale patina d'uso; raro
€ 450-650

892

893
Kepì da Sergente Maggiore Furiere del 73° Rgt. Fanteria
Italia, inizio del XX Sec.
rivestito di panno nero, con imperiale e fascia inferiore esterna di tela cerata, visiera di cuoio nero, gallone di grado in lastra di filo d'argento,profili rossi e cordone intrecciato in filo d'argento e rosso, trofeo in argentana posante su coccarda di seta sormontata da nappina in lana alluda di pelle e fodera di tela nera; in buone condizioni con normale patina d'uso; raro
€ 550-750

893

894

894
Kepi da Capitano di Stato Maggiore
Italia, inizi XX Sec.
rigido fusto ricoperto di panno turchino scuro, gallone di grado dorato filettato azzurro, fregio di aquila dorata su stella d'argento, nappina specifica con pennacchio di penne di cigno, cordone intrecciato in tubolare dorato, interno in seta con tubolare dorato, interno in seta con alluda in pelle; in ottimo stato.
€ 1.500-1.800

895
Berretto da truppa del 68° Rgt. Fanteria
Italia, inizio del XX Sec.
imperiale di panno turchino con profili rossi, visiera e soggolo di cuoio verniciati neri, trofeo in metallo argentato montato su coccarda di filo sormontata da nappina in lana, alluda di pelle marrone con fodera di raso nero, nel complesso in ottime condizioni con giusta patina, raro
€ 600-800

896
Berretto mod. 1903 da Colonnello titolare di Reggimento d'Artiglieria
Italia, inizio del XX Sec.
confezionato in castorino di lana nero, tamburo realizzato in velluto di seta profilato di panno giallo arancio; bellissimo trofeo d'arma ricamato in canottiglia e filato d'oro su panno robbio di eccezionale fattura,distintivi di grado dorati su panno robbio, interno in seta con marchio del fabbricante, alluda in pelle; di bella foggia ed in ottime condizioni; raro
€ 650-800

895

896

897
Berretto mod. 1903 da Generale di Brigata
Italia, inizio del XX Sec.
in panno di lana nero, bordato d'argento con bella greca ricamata in argento su panno scarlatto, trofeo di aquila in filo d'argento su robbio di grande qualità, visiera piccola e spiovente tipica dei berretti degli inizi del secolo, interno in seta, marcata Cesati, con alluda di pelle; in buono stato; raro
€ 1.300-1.700

898
Feluca da Ammiraglio della Regia Marina
Italia, inizio del XX Sec.
scafo in feltro pettinato ornato di gallone dorato e piume di struzzo nere, coccarda intessuta in seta e filo d'argento, cappio in grovigliola, all'interno fodera di seta nera dell'Unione Militare del tipo utilizzato all'inizio del secolo; nel complesso in ottime condizioni; rara
€ 800-1.000

899
Berretto mod. 1903 da Capitano di Stato Maggiore
Italia, inizi XX Sec.
in castorino nero, fascia di velluto turchino bordata di velluto azzurro, bel fregio di aquila ricamata in oro, distintivo di grado in gallone dorato, bottoncini al soggolo pertinenti, interno in seta azzurra, alluda in pelle; in buono stato.
€ 700-800

900
Lotto di feluca e coppia di spalline da Uff. della R. Marina
Italia, inizio del XX Sec.
feluca rivestita di castorino nero e nastro di seta tipo "mille righe", cappietto e nappe di canottiglia dorata, coccarda di seta e filo d'argento, alluda di pelle marrone e fodera di seta nera timbrata Unione Militare; spalline in ottone dorato con frange di canottiglia, complete dei trofei d'argento e delle fodere in panno e seta blu al verso; l'insieme in buone condizioni
€ 400-500

901
Lotto di due berretti di Marina
Italia, inizio del XX Sec.
berretto da Ufficiale in panno blu, completo di tutti gli accessori ma assai danneggiato dalle tarme; berretto da marinaio in panno blu, mancante di nastro, in condizioni abbastanza buone
€ 200-250

897

898

899

900

902

903

904

905

902
Berretto da Capitano di Corvetta
Italia, I G.M.
in castorino di lana blu, tesa molto piccola, tipica dei berretti di marina della Grande Guerra, distintivi di grado formati da galloncini montati su velluto, bellissimo trofeo in canottiglia dorata con ovale di velluto, completo di soggolo, bell'interno in seta nera con marchio dell'Unione Militare del tipo in uso all'inizio del secolo; in ottimo stato; raro
€ 500-700

903
Elmetto Adrian dello 81° Rgt. Fanteria
Italia, I G.M.
di fabbricazione italiana, dipinto in grigioverde, porta frontalmente fregio a tampone di colore nero; mancante di cuffia e di soggolo; in buone condizioni con inequivocabile patina d'epoca
€ 250-350

904
Elmetto mod. 16 dei Cavalleggeri
Italia, anni '20
dipinto in grigioverde, porta applicato frontalmente il fregio in metallo bianco specifico per gli elmetti, interno in pelle; in ottimo stato
€ 250-300

905
Berretto da mod. 1927 per Colonnello di Fanteria I.G.S.
Italia, anni '20
in panno di lana color grigioverde con profili scarlatti, alto soggolo e visiera in cuoio verniciati neri, trofeo per Generale ricamato in canottiglia argento e oro e gradi in lastra di filo d'argento, fodera di seta cremisi, alluda di pelle marrone; complessivamente in ottime condizioni con normale patina d'uso; raro
€ 350-500

906
Berretto da Generale d'Armata mod. 1923
Italia, anni '20
berretto confezionato in castorino grigioverde; trattasi di mod. 1909 con greca su sfondo robbio modificato nel dopo guerra, infatti la visiera ed il soggolo sono in pelle grigio verde ed all'interno sono presenti ancora fili scarlatti; la greca è in argento su grigio e l'aquila in canottiglia dorata, di eccellente fattura, ricamata su sfondo grigio applicata su panno robbio; interno in seta verde dell'Unione Militare del tipo in uso durante la Grande Guerra; in ottimo stato; raro
€ 1.000-1.200

906

907

907
Berretto mod. 1927 da Maggiore dei Granatieri
Italia, anni '20
in panno di lana color grigioverde con profili scarlatti, alto soggolo e visiera in cuoio verniciati neri, trofeo ricamato in canottiglia argento e oro e gradi in lastra di filo d'argento, fodera di seta cremisi con marchio dell'Unione Militare, alluda di pelle marrone; complessivamente in ottime condizioni con lieve patina d'uso
€ 500-600

908

908
Tarbush da Ascaro di Sanità
Italia, anni '30
fusto in feltro rosso amaranto ornato di fiocco bianco, colore specifico del servizio, fregio di sanità del modello specifico per questo genere di copricapo, all'interno fodera di cotone naturale ed alluda, molto raro; in buono stato
€ 600-800

909
Cappello alla Boera da Sottufficiale della MVSN
Italia, anni '30
in feltro marrone, fascia di tela cerata marrone con applicato fregio da sottufficiale della MVSN ricamato in canottiglia argentata su panno marrone, grado a V rovesciata da maresciallo, all'interno alluda in tela cerata; in buono stato
€ 300-400

909

910
Bustina mod. 40 da Generale di Brigata
Italia, anni'40
in panno di lana grigioverde, gallone laterale in argento caricato di stella in canottiglia dorata, trofeo frontale d'aquila in argento su fondo scarlatto, fodera interna in cotone grigio; in ottimo stato.
€ 200-300

910

911
Bustina mod. 1942 da Tenente delle Camicie Nere
Repubblica Sociale Italiana, 1943-1945
confezionata in panno di lana nero, foderata in raso nero, completa di bellissimo fregio ricamato in canottiglia d'argento rappresentante gladio tra fronde d'alloro, gradi al soggolo secondo il sistema del 1944. Rarissima, il fregio è praticamente inedito, conosciuto solo da Regolamento; in buone condizioni con segni d'uso
€ 650-800

911

912
Bustina mod. 42 da Seniore della GNR Ferroviaria
Italia, Repubblica Sociale
confezionata in tela di cotone marrone, fregio e grado ricamati in argento, come da regolamento, al fregio è stata scucita la ruota del treno per non specificate esigenze belliche, fodera in cotone, alluda in pelle; in buono stato.
€ 300-400

912

913
Giubba mod. 1892 da Sottufficiale di Fanteria
Italia, periodo Umbertino
in panno turchino scuro profilata di rosso e di argento alle spalle, paramani e colletto in panno nero con mostrine, marchi all'interno, mancano i gradi alle maniche; in ottimo stato.
€ 450-600

913

915

914
Giubba mod. 1876 da Caporale dei Cavalleggeri di Saluzzo
Italia, fine XIX Sec.
ad un petto, in panno nero profilato di giallo, distintivi di grado in damina di lana rossa su paramani a punta di velluto nero, fiamme al bavero del colore delle profilature, completa di stellette e fregi in metallo argentato alle controspalline, molto bella e rara; in ottimo stato.
€ 850-1.000

915
Giubba da Ufficiale Medico della Regia Marina
Italia, inizio del XX Sec.
in panno di lana blu con profili di tessuto cordonato di seta nera, collo in piedi guarnito da stellette metalliche per Ufficiale, controspalline mobili profilate di azzurro, colore distintivo del Servizio, ricamate in canottiglia dorata con corona e stellette di grado a sei punte, in uso sino al 1914; fodera di raso nero e seta bianca spigata per le maniche; in buone condizioni; non comune
€ 200-300

914

916
Uniforme da Bersagliere
Italia, inizi XX Sec.
insieme composto da una giubba in panno turchino scuro, fiamme cremisi al collo e salsicciotti alle spalle, pantaloni dello stesso panno con filettatura longitudinale cremisi, moretto in feltro completo di fregio, coccarda ed alluda, senza piumetto; il tutto in buono stato.
€ 650-800

916

917
Tunica della Gendarmeria Pontificia
Città del Vaticano
in panno di lana nero con collo e paramani amaranto, completa di spalline a frangia e cordoni gialli; in ottime condizioni.
€ 300-400

918
Uniforme mod. 1934 estiva da Maresciallo di Fanteria
Italia, Anni Trenta
taglio peculiare per i marescialli, confezionata in cotone, bottoni lisci con il trofeo dell'arma, controspalline grigie bordate di scarlatto caricate del grado in gallone oro screziato nero, completa di stellette al bavero e pantaloni; in ottimo stato
€ 200-300

917

918

919
Uniforme da Allievo di scuola militare
Italia, inizi XX Sec.
insieme composto di giubba a doppio petto in panno di lana turchino scuro, bottoni a mezza palla di metallo bianco, completa di stellette metalliche di lisce di grandi dimensioni, marcata all'interno 1911, pantaloni in gabardina azzurra con banda cremisi; in ottimo stato.
€ 250-300

920

920
Uniforme mod. 1940 di un Generale di Divisione
Italia, II G.M.
strettamente aderente al regolamento del 1940: in cordellino grigioverde con calzoni alla cavallerizza privi di bande e galloni ridotti a bassa visibilità ricamati in rayon bianco su sfondo verde cuciti sui paramani, bottoni di bachelite verde, stellette di metallo dorato al bavero e nastrini di notevole medagliere cuciti sopra il taschino sinistro, fodera di seta grigia e bianca spigata per le maniche; bustina mod. 1934 in cordellino grigioverde, completa di trofeo ricamato in canottiglia d'argento su sfondo robbio e di gallone del grado a lastra, alluda di pelle marrone e fodera di seta grigia; l'insieme in buone condizioni con normali segni d'uso
€ 600-800

919

921

921
Giubba mod. 1940 da Capitano di Cavalleria coloniale
Italia, II G.M.
confezionata in gabardina kaki, bottoni in frutto marrone, fiamme a tre punte in panno bianco caricate di stellette, gradi alle maniche di formato ridotto per esigenze belliche; in ottimo stato.
€ 350-500

922
Lotto di uniformi varie
Italia, I e II G.M.
mantella a ruota da truppa, in panno grigioverde con ampio collo rovesciato, in buone condizioni con giusta patina; camicia di flanella kaki di produzione britannica, impiegata dal C.I.L. nel periodo 1943-1945; due giubbe di tela bianca a collo aperto, smostreggiate, comunemente impiegate dai funzionari del P.N.F. in Oltremare; giubba di panno grigioverde a quattro tasche, con fodera in tela e mostreggiature; l'insieme in buone condizioni
€ 300-400

923
Camicia coloniale da truppa
Italia, II G.M.
in tela color sabbia, con mezza abbottonatura da tre, spalline semifisse e colletto fisso, bottoni di bachelite marrone, timbri di attagliamento ad inchiostro sbiaditi ma in parte visibili, in buone condizioni con segni di effettivo uso; molto rara
€ 100-150

922

924

924
Giubba mod. 40 da Sottotenente della GNR
Italia, Repubblica Sociale
confezionata in panno grigioverde, di ottima fattura, fiamme nere al bavero caricate di gladi in metallo grigio, gradi di misura ridotta per esigenze belliche, le fiamme al collo sono profilate di galloncini dorati per il ruolo di aiutante, bellissima, marchi del fabbricante all'interno; in ottimo stato.
€ 400-500

925
Puntale da bandiera
Italia, XIX/XX Sec.
cuspide gettata in bronzo, poggiante su base globulare sagomata a balaustro, mantenente discreta percentuale della doratura al mercurio originale, in buone condizioni
H. 36 cm.
€ 70-100

926
Puntale di bandiera e drappo tricolore
Italia, XIX/XX Sec.
puntale scatolato in lastra d'ottone; fiamma in seta con frange di canottiglia dorata, ricamata in campo bianco croce sabauda in filo rosso; per associazione patriottica o reducistica; in buone condizioni con patina d'epoca
€ 100-130

926

927
Coppia di monogrammi per gualdrappa dei Corazzieri Reali
Italia, inizio del XX Sec.
di grande dimensione, accuratamente ricamati a mano in filo bianco su sfondo di panno scarlatto, in ottime condizioni, rari
€ 200-300

927

928
Bambolotto Alpino
Italia, I G.M.
statuetta di fante alpino stante, il corpo in legno rivestito di panno grigioverde, la testina in bisquit corredata di elmetto Adrian in cartapesta, le mani di gesso stringenti simulacro di fucile in metallo; la figurina poggia su base di cartapesta modellata a guisa di roccia, recante iscrizione "Di qui non si passa" e corredata di cassettino a scomparsa dissimulato sotto la base; in ottime condizioni con giusta patina; assai graziosa
H. 26,5 cm.
€ 100-150

928

929
Cofano da bandiera di Reggimento
Italia, I G.M.
per un Reggimento di Artiglieria da Fortezza: grande cofano mistilineo in legno, profusamente intagliato a mano con scene guerresche ove soldati sono intenti all'azionamento dei pezzi, stemmi sabaudi, data "1915-1918", serti di foglie di quercia etc., il coperchio incernierato sormontato da modello di mortaio d'assedio fungente da maniglia; all'interno fodera di raso rossastro; sotto la base, poggiante su piedi ferini, antica etichetta recante iscrizione manoscritta "cofano per bandiera"; in buone condizioni, con piccole ingiurie dovute al tempo e bella patina
58x38x35 cm.
€ 1.800-2.500

929

930

930
Disegno del massiccio del Lagorai
Italia, I G.M.
impressionante disegno dei profili montuosi del gruppo del Lagorai, realizzato a china su carta e sviluppato su più fogli applicati a base di cartoncino; accompagnato da nota manoscritta dell'autore "Tenente Carlo Antonio Repetti fece dal suo osservatorio di Cima D'Asta e dal Cengello"; in buone condizioni con normali segni del tempo; 24x200 cm.
€ 350-500

931

931
Dieci fotografie di Raffaele Cadorna ed i Reali al fronte
Italia, I G.M.
belle fotografie professionali, quasi tutte di grande formato 18x24cm, mostranti Cadorna, Vittorio Emanuele III ed Alti Ufficiali in visita al fronte, il Principe Umberto in compagnia di Ufficiali e politici al fronte, immagine del Re in divisa assieme al Duca d'Aosta, al verso dedica personale manoscritta, sicuramente di pugno da una delle citate personalità; in buone condizioni
€ 120-200

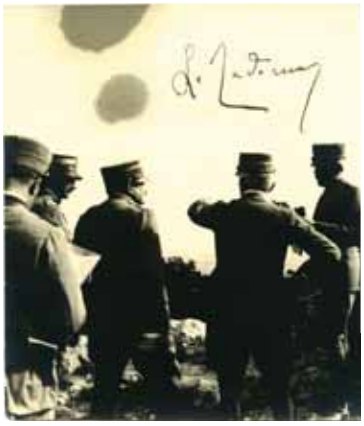

932

932
Fotografie a firma autografa di L. Cadorna
Italia, I G.M.
undici fotografie originali, in prevalenza formato13x18 cm, ed una cartolina, tutte recanti firma autografa "Generale L. Cadorna": provenienti dai ricordi di un Ufficiale d'ordinanza del Condottiero, le immagini, relative ad eventi della guerra ma in qualche caso datate "1923", erano destinate ad omaggiare personalità in visita al Generale; in buone condizioni
€ 350-450

933

933
Fotografie originali ed album del campo di prigionia "Cellelager"
Italia, I G.M.
quindici fotografie formato 12x17,5 cm, vedute del campo di prigionia "Cellelager", mostranti strutture architettoniche, cimitero dei prigionieri, gruppi di soldati italiani al lavoro etc.; una delle immagini, di grande interesse documentario, mostra la visita del Nunzio Apostolico Eugenio Pacelli, futuro Papa Pio XII, al campo, accompagnato da Ufficiali tedeschi, funzionari della Croce Rossa ed un Generale dell'Esercito Italiano, nominato come "Generale Fachetti" in antica nota manoscritta al verso; album "Cellelager", edito da tipografia Urcionio Viterbo, aut. Bonaventura Tecchi con disegni di F. Nonni, contenente 33 artistiche immagini in b/n e testo esplicativo; in buone condizioni
€ 350-450

936

937

934
Acquerello del campo di prigionia di Mathausen
Italia, I G.M.
acquarello su carta, dipinto nel 1917 da Ufficiale Italiano prigioniero, mostrante graziosa scena di vita al campo; l'immagine è accompagnata da firma dell'autore e da nota manoscritta "Impressione dal vero a Mathausen/Giugno 917"; in buone condizioni
30x35 cm.
€ 150-200

935
Fazzoletto d'istruzione per fucile mod. 1891
Italia, I G.M.
stampato su tela di cotone, illustra le varie componenti dell'arma, gli accessori, il maneggio etc.; in buone condizioni, con naturale, lieve decolorazione ed ingiallimento dovuti al tempo ed all'uso
60x60 cm.
€ 100-150

936
Lotto di diciannove riviste militari di trincea
Italia, I G.M.
"La Tradotta", giornale settimanale della III Armata, n.7, n.12, due n.13, n.17, n.19, due n.21, n.22; "La Ghirba", giornale dei soldati delle Armate di Riserva, n. 12, 17 e 25; "La Giberna", n. 38 e 39; "La Vittoria", numero unico della VIII Armata, luglio 1918; "Il Montello", giornale della VIII Armata, numero straordinario del novembre 1918; "Il Razzo", giornale di trincea della VII Armata, n.9 del 6 giugno 1918; "La Vittoria", numero unico della II Armata, 24 maggio 1918; "Il Fante", rivista della XXI Brigata di Marcia, n.1 del 5 luglio 1918; esemplari originali dell'epoca, presentano segni d'uso, naturale ingiallimento della carta e piccoli danni dovuti al tempo, comunque in buone condizioni; rari documenti storici
€ 500-700

937
Catalogo delle artiglierie Ansaldo
Italia, I G.M.
copertina di cartone rigido telato in azzurro, al fronte impressioni in oro con simbolo e nome della fabbrica di Genova e titolo "Artiglierie": contiene, applicate a pagine di carta marrone, quaranta fotografie di grande formato accompagnate da legenda esplicativa, illustranti la produzione Ansaldo del periodo, dalle artiglierie leggere ai grandi cannoni navali e ferroviari; in buone condizioni
€ 350-450

938
Palina da misurazione del Genio Militare
Italia, I G.M.
triplo metro su tre sezioni graduate da o a 300 cm aggiuntabili, in canna d'India con scala pirografata e ghiere d'unione in bronzo; contenuta nel suo imballo originale di cartone recante etichetta "S.Ten. Socci Livorno"; in ottime condizioni
€ 250-350

939
Barella pieghevole
Italia, I G.M.
aste in legno tornito, fra loro collegate da cerniere di ferro pieghevoli, mancante della tela di appoggio, in ottime condizioni: dotazione delle sezioni di Sanità; non comune
L. 230 cm.
€ 200-300

940
Coppia di ramponi da ghiaccio
Italia, II G.M.
in ferro, in due pezzi incernierati, privi dei lacci e verniciati color rosso, in condizioni abbastanza buone
€ 30-50

944

945

946

947

941
Lampada a petrolio e tanichetta
Italia, I G.M.
lampada in lamiera di ferro zincato e verniciata color grigioverde, reca in rilievo marchi del fabbricante di Ferrara; assieme, contenitore per petrolio in lamiera, con tappo a vite e maniglia di trasporto; in buone condizioni
€ 100-150

942
Bandoliera da Cavalleria mod. 1909
Italia, I G.M.
in cuoio grigioverde, completa ed in buone condizioni con normali segni d'uso
€ 50-80

943
Lotto di tre elmetti
Italia e Germania, XX Sec.
elmetto mod. 1933 grigioverde, privo di cuffia e di soggolo; elmetto Adrian, privo di fregio frontale e di cuffia, in precario stato; elmetto tedesco mod.1942, privo di cuffia e di soggolo; in condizioni discrete
€ 120-150

944
Casco coloniale da Sottufficiale dei Reali Carabinieri
Italia, 1935
modello di acquisto privato, rivestito di tela kaki, all'interno falde ricoperte con tela verde ed alluda di tela cerata; trofeo ricamato in canottiglia d'argento; mantiene il soggolo di pelle naturale con fibbie di ferro nichelato; in buone condizioni con qualche segno d'uso
€ 250-350

945
Casco coloniale della Regia Aeronautica
Italia, 1935
modello regolamentare, in sughero ricoperto di tela kaki e verde all'interno, completo di aeratori metallici, alluda ditela cerata e soggolo di pelle naturale; trofeo dell'Arma ricamato in filo giallo su sfondo azzurro; nel complesso in ottime condizioni con lieve patina d'uso
€ 250-350

946
Casco coloniale per Ufficiale di Stato Maggiore
Italia, 1935
di acquisto privato, tipo "Aden", rivestito con fodera in origine amovibile di tela trapuntata, imbiancata "sul campo" a calce;all'interno falde ricoperte di tela verde, alluda di pelle marrone e calotta di seta rossa punzonata da rivenditore libanese di Beirut; applicato frontalmente piccolo trofeo da spallina, ricamato in canottiglia dorata su sfondo nero; presenta evidenti tracce di lungo ed intenso uso, appare in più punti deformato, comunque in condizioni abbastanza buone
€ 150-250

947
Casco Coloniale da Ufficiale degli Alpini
Italia, Anni '30
modello Unione Militare per Ufficiali, rivestito di tela bianca e verde sul rovescio della falda, all'interno alluda di pelle marrone e fodera di seta azzurra, entrambe punzonate "Unione Militare"; bellissimo trofeo per Ufficiale della Fanteria Alpina distaccato presso Btg. indigeno, ricamato in canottiglia dorata su sfondo nero, al centro della cornetta tondo di panno scarlatto (danni da tarme); in buone condizioni con segni d'uso; molto interessante
€ 300-400

948
Casco coloniale tipo "Aden" da Generale
Italia, 1935
lussuoso casco di acquisto privato, rivestito con fodera removibile in tela kaki trapuntata, all'interno falde coperte con tela verde, alluda di pelle con calotta di seta cremisi, punzonata in oro dal fabbricante inglese Berkeleys; trofeo ricamato in canottiglia d'argento su sfondo robbio; nel complesso in ottime condizioni con qualche segno d'uso e giusta patina
€ 600-800

949
Colbacco da Colonnello Comandante del 9° Rgt. Lancieri di Firenze
Italia, Anni '30
fusto rigido ricoperto di pelo d'orso, fregio e nappina specifica del grado in metallo dorato, cordone in filo d'oro, fodera interna in cotone nero con marchio del fabbricante (Unione Militare), alluda in pelle; conservato nella sua scatola originale di cartone rosso; in ottimo stato; raro
€ 1.500-1.800

948

949

950
Berretto Mod. 1934
Italia, II G.M.
in gabardina grigioverde, completo di soggolo con bottoni di Artiglieria, alluda di pelle marrone e fodera di seta bianca; montato con fregi non pertinenti; assieme, trofeo mod. 1934 per Ufficiale di Fanteria; in buone condizioni
€ 130-200

951

951
Berretto da Sottotenente della Regia Aeronautica
Italia, II G.M.
in cordellino azzurro con visiera e soggolo di pelle verniciati neri, gallone di grado al tamburo e trofeo ricamato in canottiglia, alluda in pelle e fodera di seta avana, in condizioni nel complesso buone con segni d'uso
€ 180-240

952

952
Berretto da sera mod. 1934 per Colonnello dei Bersaglieri
Italia, II G.M.
imperiale di panno nero, al tamburo gallone del grado in lastra tessuta con filo dorato, bellissimo trofeo dello 11° Rgt. ricamato a mano in canottiglia dorata, visiera e soggolo in pelle verniciati neri, quest'ultimo trattenuto da bottoni di metallo dorato pertinenti al Corpo, alluda di sottile pelle marrone e fodera trapuntata di seta cremisi recante marca in oro dell'Unione Militare di Roma; di bellissima foggia ed in ottime condizioni generali con giusta patina d'epoca; raro
€ 360-450

953

953
Berretto mod. 1934 da Capitano dei Granatieri
Italia, II G.M.
in cordellino grigioverde, il tamburo guarnito da gallone del grado tessuto in filo dorato, completo di bel trofeo del 3° Rgt. ricamato a mano in canottiglia dorata, visiera e soggolo in pelle verniciati neri, quest'ultimo trattenuto da bottoni metallici pertinenti al Corpo, alluda di sottile pelle marrone e fodera di seta verde marcata in oro dall'Unione Militare di Roma; in ottime condizioni generali con giusta patina d'uso
€ 230-300

954

954
Berretto mod. 1934 da Ten. Colonnello del Corpo Automobilistico
Italia, II G.M.
in cordellino grigioverde con visiera e soggolo in pelle verniciati neri, gallone di grado a lastra applicato al tamburo e trofeo ricamato a mano in canottiglia, alluda di pelle marrone punzonata dal fabbricante Cipriani di Bologna e fodera di seta grigia; di bellissima foggia ed in ottime condizioni con lievi segni d'uso
€ 180-250

955

956

955
Berretto mod. 1934 da sera per Generale di Brigata
Italia, II G.M.
imponente berretto confezionato in castorino nero, greca ricamata in filo d'argento su panno nero applicata al tamburo, bel trofeo di grandi dimensioni ricamato su sfondo robbio, bottoncini al soggolo pertinenti, fodera in seta grigia con marca del fabbricante "Piedimonte" stampata in azzurro, alluda di pelle; in ottimo stato
€ 650-800

956
Berretto mod. 1934 estivo da Tenente dei Dragoni
Italia, II G.M.
tamburo in cordellino grigio con telino removibile di cotone bianco, distintivo di grado in gallone dorato, bel fregio del Corpo ricamato in canottiglia dorata, bottoncini al soggolo pertinenti; in ottimo stato
€ 250-300

957

957
Berretto mod. 1934 per tenente Medico degli Alpini
Italia, II G.M.
in cordellino grigioverde, tamburo guarnito di gallone del grado con profilo cremisi, bel trofeo ricamato in canottiglia, al centro della cornetta croce rossa ricamata su sfondo bianco, visiera e soggolo di pelle verniciata nera, quest'ultimo trattenuto da bottoni pertinenti di Sanità, alluda in pelle grigia e fodera di seta bianca marcata dal fabbricante Cavazzi, Parma; in buone condizioni con normale patina d'uso; raro
€ 300-400

958
Cappello mod. 1934 estivo da Ufficiale di Fanteria
Italia, II G.M.
totalmente realizzato in tessuto bianco con visiera e soggolo in pelle verniciati neri, gallone di grado a lastra e trofeo ricamato del 55° Rgt. Fanteria, alluda di pelle marrone e fodera in seta recante etichetta della sartoria Milani a Pavia; in buone condizioni
€ 140-200

958

959

960

961

962

963

959
Bustina coloniale da S. Tenente dei Granatieri
Italia, II G.M.
in gabardina marrone, fodera di seta, fregio in canottiglia su fondo marrone con numero 1 nel cerchietto, grado laterale in canottiglia; in ottimo stato.
€ 150-200

960
Bustina da truppa di Fanteria
Italia, II G.M.
confezionata in panno di lana grigio verde, fregio di fanteria di grandi dimensioni ricamato in filo nero con numero 11 ricamato in giallo, foderata in tela di cotone spinato, con alluda; in ottimo stato
€ 150-200

961
Bustina mod. 1934 della Regia Aeronautica
Italia, II G.M.
confezionata in panno di lana azzurra, foderata di pelle di agnello, reca fregio da truppa in metallo dorato; in ottimo stato
€ 200-250

962
Bustina coloniale da Paracadutista
Italia, II G.M.
bustina in uso prima dell'utilizzo del basco, realizzata in tela di cotone con fregio ricamato in filo nero su kaki, senza marchi di accettazione o di fabbrica; in ottimo stato
€ 150-200

963
Casco coloniale dei carristi
Italia, II G.M.
casco regolamentare in sughero rivestito di tela kaki e verde all'interno, completo di alluda di tela cerata, soggolo in pelle ed aeratori metallici, reca applicato trofeo per bustina del 32° Rgt. Carristi sovrammesso a coccarda in filo; completo di occhiali da sabbia; in buone condizioni; interessante.
Il 32° Rgt. fece parte della Divisione Corazzata "Ariete" in Africa Settentrionale
€ 180-240

964

965

966

967

968

964
Elmetto Adrian della Marina
Italia, II G.M.
Adrian proveniente dai lotti assegnati alla difesa civile nel 1940, il fregio metallico tipo 1928 rimosso ed i fori occlusi con saldature, il crestino copri aeratore incredibilmente sostituito, evidentemente per riattamento di un esemplare che ne era privo, da una componente intagliata a mano nel legno massiccio ed assicurata da viti passanti all'interno del coppo; verniciato color grigio tolda di nave sovrammesso all'originario grigioverde, visibile all'interno, porta applicata frontalmente grande ancora nera, dipinta a mano o con mascherina di circostanza; mancante di cuffia e di soggolo; in buone condizioni con inequivocabile patina d'epoca; di tipologia ignota, a nostro avviso ne è ipotizzabile la distribuzione a personale ausiliario, quale gli operai militarizzati dei cantieri navali
€ 250-350

965
Elmetto mod. 1933 del 28° Rgt. Fanteria
Italia, II G.M.
dipinto in grigioverde, porta frontalmente fregio a tampone di colore nero; mancante di cuffia e di soggolo; in buone condizioni con inequivocabile patina d'epoca
€ 200-300

966
Elmetto mod. 1933 della Polizia
Italia, II G.M.
in acciaio balistico dipinto grigioverde con fregio del Corpo applicato a mascherina, completo di cuffia in pelle naturale e di soggolo in cuoio grigioverde; in buone condizioni; non comune
€ 200-300

967
Elmetto mod. 1933 dello S.M.O.M.
Italia, II G.M.
verniciato color grigioverde, porta applicato trofeo a decalcomania per Milite; completo di cuffia in pelle naturale e di soggolo in cuoio grigioverde; in buone condizioni con normale patina d'uso; non comune
€ 200-300

968
Elmetto mod. 1933 mimetico
Italia, II G.M.
di probabile impiego desertico, la vernice grigioverde integralmente ricoperta all'esterno da strato di colore giallo sabbia applicato a spruzzo; completo di cuffia in pelle naturale, del primo tipo con cuciture dritte e di soggolo in cuoio grigioverde; in buone condizioni con normali segni d'uso
€ 200-300

969

970

971

972

969
Berretto da Seniore della Milizia Portuale mod. 1931
Italia, Ventennio
tipo estivo in lino bianco con visiera e soggolo di cuoio verniciati neri, gallone del grado in filo dorato e fregio ricamato del tipo 1931, con serto ristretto composto da sole tre file di foglie invece che cinque, come nel definitivo mod. 1935; alluda di sottile pelle marrone e fodera traspirante con etichetta in seta del fabbricante "Barbalucca"; complessivamente in ottime condizioni; raro
€ 550-650

970
Bustina mod. 1934 da Console M.V.S.N, ruolo medico
Italia, Ventennio
in gabardina di lana grigioverde, grado laterale a lastra, trofeo da Medico della Milizia di vecchio modello mancante di stella, foderata in seta con alluda di pelle; in ottimo stato.
€ 200-300

971
Bustina mod. 1940 da Console M.V.S.N., ruolo contabili
Italia, Ventennio
in panno di lana grigioverde, rarissimo trofeo d'arma con tondino azzurro dei contabili, grado laterale ricamato in canottiglia dorata, interno di cotone; in ottimo stato.
€ 160-200

972
Berretto da Guardiamarina della R.M.
Italia,II G.M.
in panno di lana blu, fregio in canottiglia dorata con grado in galloncino dorato, alluda di pelle naturale con interno in seta, completo di soggolo; in buono stato.
€ 120-150

973

974

976

977

973
Berretto da Gerarca del P.N.F.
Italia, Ventennio
berretto sguarnito, in panno nero con profilo di filo dorato all'imperiale, visiera rivestita di pelle verniciata nera,fodera di seta bianca punzonata dal fabbricante "Romano" ed alluda di pelle marrone, in ottime condizioni
€ 100-150

974
Berretto ministeriale
Italia, Ventennio
confezionato in panno nero, visiera di cuoio, trofeo a motivo di aquila littoria in alluminio stampato, soggolo intrecciato di filo nero; per il grado più basso di impiegato ministeriale; in buone condizioni con segni d'uso; raro
€ 130-180

975
Bustina della G.I.L.
Italia, Ventennio
in lana nera, fregio in metallo bianco, foderata di cotone nero; in buono stato.
€ 50-80

976
Cinturone per Ufficiale della Guardia Nazionale
Italia, XIX Sec.
fibbia di ferro brunito con ardiglioni al verso, cintura di cuoio marrone con asola di ritegno in ferro, in ottime condizioni, non comune
€ 150-200

977
Cinturone da Funzionario della Polizia
Italia, Ventennio
in broccato d'oro profilato cremisi, fibbia in bronzo dorato con applicazioni di smalto, completo dei pendagli per la spada e della dragona; in ottimo stato; raro insieme
€ 300-400

978
Cordelline per Zaptiè
Italia, 1930 ca.
cordone intrecciato in filo di seta color rosso corallo con puntali d'ottone, nel complesso in ottime condizioni con lieve sbiadimento del colore dovuto al tempo, raro accessorio
€ 50-80

979
Coppia di spalline da Generale di Brigata Aiutante di Campo di Casa Reale
Italia, Anni Trenta
piatti di metallo argentato con distintivi di grado e monogramma VE in metallo dorato, frange di grovigliola "a barba chiusa", fodera al verso in velluto avana e ganci a paletta punzonati "Unione Militare Roma", in buone condizioni
€ 250-350

980
Spalline da Grande Uniforme per Capitano
Italia, inizio del XX Sec.
piatti in argento punzonati, frange di canottiglia, al verso fodere e cuscinetti in panno nero con ganci di ritegno, conservate nella loro scatola di cartone dell'Unione Militare, in buone condizioni
€ 80-120

981
Due coppie di spalline per Ufficiale Medico della Regia Marina
Italia, inizio del XX Sec.
per il grado di Capitano, in panno blu con profilo azzurro, bottoni specifici, ricami in canottiglia dorata con stellette a sei punte del tipo usato sino al 1914, rare; per il grado di Maggiore, in panno blu con profilo azzurro, bordo e corona ricamati in canottiglia, stella in metallo dorato applicata, bottoni specifici; l'insieme in buone condizioni
€ 150-250

982
Spalline da Colonnello dei Carabinieri Reali
Italia, XX Sec.
in metallo argentato con scaglio a punta per armi a cavallo, grovigliola brillante per ufficiali dei CCRR, conservate nella loro scatola di cuoio marrone; in ottimo stato.
€ 200-300

983
Spalline da Maggiore degli Alpini
Italia, anni '30
del tipo aderente al regolamento del 1934, in metallo dorato a scaglie lisce per corpi a piedi, trofeo dell'arma in argento applicato allo scudo, grovigliola grossa per Ufficiali superiori; in ottimo stato.
€ 150-200

979

981

982

984

983

984
Controspalline da funzionario della Polizia
Italia, 1940 ca.
ricamate in canottiglia dorata su panno blu scuro profilato cremisi, complete di bottoni a vite pertinenti, in ottimo stato, non comuni
€ 200-300

985
Controspalline metalliche da Console Generale ruolo GIL
Italia, Ventennio
in metallo dorato, recano particolare trofeo di aquila scudata in altorilievo, foderate al verso di velluto nero con etichetta del fabbricante "S.A.F.S." di Napoli; in ottimo stato; rarissime
€ 800-1.200

986
Mostrine da paracadutista
Italia, II G.M.
da Ufficiale nazionale del battaglione "Tunisia", per uniforme mod. 1941, del tipo ricamato a raso montate su cartoncino e recanti applicati i nastrini tricolore tipici del Corpo, complete di stellette; in ottimo stato; molto rare
€ 200-300

987
Controspalline metalliche della Milizia Libica
Italia, Ventennio
in lastra di metallo stampata, recano applicato il fregio specifico del Corpo, il fascio coronato con cornetta; finite con doratura e foderate al verso di panno di lana nero, complete di bottoni a vite; in ottimo stato; molto rare
€ 300-400

988
Mostrine e scudetto della Divisione "Brennero"
Italia, anni '30
mostrine tessute in seta, applicate a sottopanno scarlatto e corredate di stellette metalliche da Ufficiale; scudetto da braccio nella versione ricamata in canottiglia dorata su sfondo azzurro, riservata agli Ufficiali; l'insieme in buone condizioni
€ 150-200

989
Coppia di cifre da gualdrappa da Truppa dei Corazzieri
Italia, anni '30
ricamate in filo di cotone su panno di lana scarlatto; in ottime condizioni.
€ 150-250

990
Bandoliera con giberna per Ufficiale di Artiglieria
Italia, XX Sec.
bandoliera rivestita di gallone dorato con particolari in argento punzonati, al verso fodera di velluto nero; giberna di metallo dorato con trofeo in lastra d'argento; in buone condizioni
€ 150-200

991
Giberna da Ufficiale
Italia, inizio del XX Sec.
bauletto rivestito di tela cerata e velluto neri, profili ed aquila di metallo bianco, in buone condizioni
€ 50-80

992

994

992
Dieci calendari di Cavalleria
Italia, anni '30 e'40
calendario di Nizza Cavalleria per l'anno 1937; calendario di Piemonte Reale Cavalleria per l'anno 1939; programma di gare ippiche del Rgt. Piemonte Reale Cavalleria per l'anno 1940; calendario di Genova Cavalleria per l'anno 1940, con dedica di pugno dal Comandante; calendario dei Lancieri di Vittorio Emanuele II per l'anno 1939, con dedica di pugno dal Comandante; calendario dei Lancieri di Novara per l'anno 1940, con dedica di pugno dal Comandante; calendario dei Cavalleggeri di Saluzzo per l'anno 1941, con dedica di pugno dal Comandante; calendario della Scuola di Applicazione di Cavalleria per l'anno 1935, con dedica di pugno dal Comandante; calendario della Scuola di Applicazione di Cavalleria per l'anno 1940, con dedica di pugno dal Comandante; calendario del Rgt. Cavalieri d'Italia per l'anno 1939; l'insieme in buone condizioni; per tradizione familiare appartenuti al Generale di Brigata Aerea Ermenegildo Laghi
€ 300-400

993

993
Sei calendari militari
Italia, anni '30 e'40
calendario di Nizza Cavalleria per l'anno 1937, con dedica di pugno dal Comandante; calendario del 1° Stormo Caccia per l'anno 1939; calendario della Scuola di Guerra Aerea di Firenze del 1954, con dedica di pugno dal Comandante; calendario dei Granatieri di Sardegna per l'anno 1939, con dedica "Al Generale Pilota Ermenegildo Laghi..." a firma "Cap. Piero Leoni"; calendario della 1^ Squadra Navale per l'anno 1935; calendario della 50^ Div. Fanteria "Regina" per l'anno1940, con dedica di pugno da Comandante di Rgt.; per tradizione familiare appartenuti al Generale di Brigata Aerea Ermenegildo Laghi; in buone condizioni
€ 150-200

994
Porta calamai del 535° Bt. d'assalto "Tempesta"
Italia, 1938
cimelio del 535° Btg. CC.NN. del C.T.V., inquadrato nella Div. "Dio lo vuole": base di legno ebanizzato, poggiante su piedini torniti e recante vaschetta porta penne e predisposizione per due calamai di vetro; al centro applicata bella targa di bronzo, portante in rilievo Fascio Littorio, raffigurazione di tempesta atmosferica ed indicazione del Reparto, con data 1937; in buone condizioni con giusta patina
38x16x6 cm.
€ 450-600

995
Documentazione per l'inaugurazione del Pergamo di Giovanni Pisano
Pisa, 1926
tre foto originali di Benito Mussolini assieme al Cardinale Pietro Maffi, fotografia d'epoca del monumento ricostruito, volantino relativo all'avvenimento, stampato a Pisa il 22 maggio 1926, lettera autografa di Ferdinando Puntoni, restauratore del Pergamo; l'insieme presentato in antica e bella cornice mistilinea in legno laccato ed in parte dorato; l'insieme in buone condizioni 70x50 cm.
€ 550-700

995

996
Lotto di fotografie appartenute al Capitano di Corvetta Decio Catalano
Italia, II G.M.
otto fotografie riportanti note manoscritte al verso, mostranti il detto assieme ad altri incursori della Regia Marina, si notano Giannoni, Visentini, Durard de La Penne; due fotografie di S. Rossore nel 1950; fotografia originale di Benito Mussolini a Riccione; fotografia di Umberto II dall'esilio assieme a Vittorio Emanuele, reca dedica manoscritta "A Emma Catalano Umberto 1952"
€ 300-400

996

997
Telefono da campo mod. 1931
Italia, II G.M.
cassa in legno con particolari metallici e cornetta originale di bachelite nera, mantiene le etichette metalliche serigrafate con specifiche tecniche ed indicazione del modello, in buone condizioni, non comune
€ 200-300

997

998
Eliografo del Regio Esercito
Italia, II G.M.
robusto scatolato d'ottone verniciato grigioverde, contenente al suo interno dispositivo di trasmissione ottica, porta etichetta metallica serigrafata dell'Officina di Costruzione del Genio Militare Pavia, in buone condizioni
€ 150-200

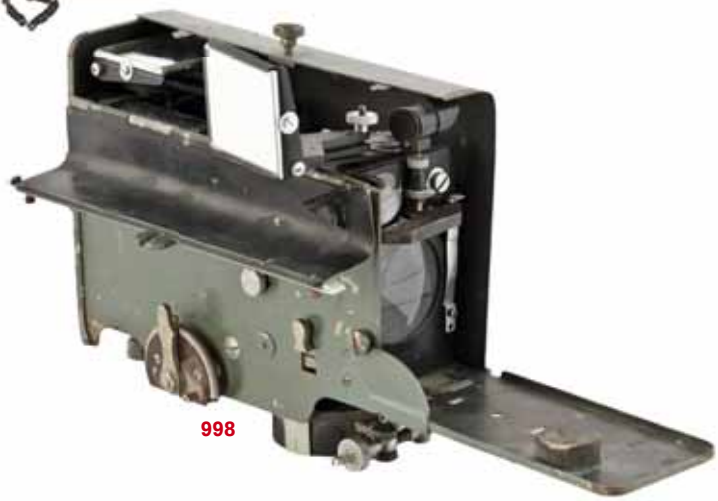
998

999
Lotto di 4 cinturoni e un paio di gambali
Italia, II G.M.
cinturoni tipo "Sam Brown" per Ufficiale, gambali a stecca in cuoio conciato al cromo nero per Bersaglieri, in buone condizioni
€ 100-120

1000
Cinturone -bandoliera da Spahis
Libia, 1930 ca.
elaborato cinturone con spallacci e giberne in cuoio operato con ricami policromi, come indossate dagli Spahis dei nostri Squadroni libici; in buone condizioni
€ 200-300

1000

1001
Due fondine della Regia Aeronautica
Italia, II G.M.
per pistola mod. 1934 o 1935, in cuoio marrone, una integra, l'altra in mediocri condizioni
€ 60-80

1002
Due porta pennacchi per lucerna dei Reali Carabinieri
Italia, 1930 ca.
contenitori tubolari di ferro zincato, uno mantiene il pennacchio nei colori azzurro e rosso, in buone condizioni
€ 50-80

1003
Portadocumenti con carte fotografiche
Italia, II G.M.
porta documenti regolamentare, in cuoio marrone con tracolla e tavoletta quadrettata in celluloide al fronte, contenente otto carte topografiche militari, tutte relative ai territori fra il Volturno e l'entroterra laziale; in buone condizioni con normale patina d'uso, alcune mappe con note manoscritte ai margini
€ 200-300

1003

1004
Bandiera sabauda con corona
Italia, II G.M.
realizzata con sezioni di leggero tessuto di lana per bandiere cucite assieme, la sola corona ricamata in fili di cotone; nel complesso in buone condizioni, con segni d'uso e qualche esito da tarmature
105x170 cm.
€ 300-350

1004

1005
Ritratto di un Balilla
Italia, Ventennio
grazioso dipinto ad olio su tavoletta rappresentante giovane Balilla, firmata "F.Cardini" in basso a destra; in buone condizioni
14x10,5 cm.
€ 120-150

1005

1006
Lotto di cinque catenine porta anello "oro alla Patria"
Italia, 1935
catene in metallo dorato, da collo o da orologio, corredate di medaglia con effige di Mussolini accompagnata da motto "credere obbedire combattere" e di moschettone al quale era possibile sospendere il cerchietto di ferro simbolicamente ottenuto in cambio dell'anello d'oro offerto alla patria; mai usate ed in perfette condizioni; non comuni
€ 150-250

1007
Lotto di cinque catenine porta anello "oro alla Patria"
Italia, 1935
catene in metallo dorato, da collo o da orologio, corredate di medaglia con effige di Mussolini accompagnata da motto "credere obbedire combattere" e di moschettone al quale era possibile sospendere il cerchietto di ferro simbolicamente ottenuto in cambio dell'anello d'oro offerto alla patria; mai usate ed in perfette condizioni; non comuni
H. 36 cm.
€ 150-250

1008
Sfollagente
Italia, XIX Sec.
in nerbo di bue rivestito di cuoio marrone, la testa appesantita da palla sferoidale in piombo o ferro; in buone condizioni
L. 35 cm.
€ 50-80

1009
Pugnale da Squadrista?
Italia, 1920 ca.
di fattura artigianale ma accurata, con lama a sezione romboidale, ampia guardia e pomo in ferro, impugnatura di legno finita a zigrino, la cappetta recante incise iniziali "GE"; fodero mancante; in buone condizioni
L. 25,2 cm.
€ 150-200

1010
Puntale da gagliardetto squadristico
Italia, 1920 ca.
di fattura artigianale "domestica" ma comunque piacevole, il corpo composto da sezioni di tubo d'ottone trattenute in fascio da filo girato e saldato, la scure, apparentemente una fusione di buona qualità, probabilmente tratta da puntale di gagliardetto sportivo, saldata al vertice di tubo di maggior diametro posto al centro; in buone condizioni con gradevole patina d'epoca
H. 20 cm.
€ 180-250

1011
Puntale di labaro fascista
Italia, Ventennio
in bronzo argentato, di accurata fattura scatolata, in buone condizioni con giusta patina
H. 16 cm.
€ 300-400

1012
Tre gagliardetti sportivi del P.N.F.
Italia, Ventennio
il primo in seta bianca, porta dipinto lo stemma dell'Università con Leone di S. Marco e fascio littorio del P.N.F., in gotico scritta "SECONDO PREMIO", sotto scritta "O.N.D. - Sestriere - S. Marco - Giudecca A. XVII", bordo dorato; il secondo in seta bianca, con stemma dell'Università, Leone di S. Marco e fascio littorio con sigla "P.N.F", in gotico scritta "SECONDO PREMIO" e "O.N.D. - Sestriere di E. Duro A. XIX", bordo dorato; il terzo in seta rossa con scritta dipinta in oro "O.N.D. GIUDECCA I ° PREMIO", e "A. XIV", con frange dorate. In ottime condizioni con piacevole patina d'epoca
Three Fascist banners for sport games
Italy, Fascist Era
made in silk with hand-painted simbols and inscriptions, rewards for rowing races of Fascist Workers Organization that took place in Venice during the Thirties; in very good condition with nice age patina
€ 200-300

1013
Importante anfora commemorativa
Italia, 1929
in materiale ceramico dipinto a mano, al fronte raffigurato emblema del P.N.F., al verso iscrizione in Latino "VII anno a Fascibus receptis", le anse decorate a motivi di nodi sabaudi; frutto dell'opera di Maestranza dell'antico centro di Castelli, del quale compare la firma sotto la base; in buone condizioni con minimi segni del tempo e giusta patina; oggetto raro per tipologia e qualità
An important Fascist memorial pitcher
Italy, 1929
hand made and painted ceramic pitcher, National Fascist Party with standing eagle and oak leaves on the obverse, "VII anno a Fascibus receptis" Latin inscription on the opposite side, signed "Castelli" under the base; in good condition with light wear and age patina; quite rare
H. 45 cm.
€ 1.400-2.000

1014

Daga d'onore appartenuta al Console d'Italia Facchi

Guerra di Spagna, 1936

lama dritta ad un filo e mezzo a facce piane, impugnatura in ferro con guance metalliche rivettate, il lato a vista recante emblema della Falange e motto "Arriba Espana!", fodero in lamiera con puntale e cappa dorati, la bocchetta portante applicato medaglione con Fascio Littorio in rilievo, completo di passante in cuoio per il cinturone, le superfici metalliche finite con nichelatura; conservato nella sua scatola rivestita di marocchino stampato a pelle di rettile, foderata all'interno con velluto scarlatto e seta nei colori delle bandiere spagnola ed italiana accostate, il coperchio recante applicata targa in lastra d'argento incisa con legenda in lingua spagnola, a firma Marchese Zajas e datata "Palma 27-X-36"; l'insieme, in ottime condizioni con giusta patina d'epoca, proveniente da diretto affidamento familiare; rarissimo ed importante cimelio.

Il Marchese Alfonso de Zajas (1896-1970) fu importante politico e militare spagnolo, membro della Falange e direttamente coinvolto negli eventi che portarono alla conquista delle Baleari da parte dei Nazionalisti, sostenuti dall'operato del Regio Agente consolare italiano Facchi (citato come "Fachi" nella dedica) e dall'azione di comando militare del Console della M.V.S.N. Arconovaldo Bonaccorsi, comunemente noto agli Spagnoli come il "Conde Rossi"

A reward dagger belonged to the Italian Consul Facchi

Spanish Civil War, 1936

straight, nickel-plated blade, nickel-plated iron hilt and pommel with riveted grips, superimposed Spanish Falange badge and engraved motto "Arriba Espana!", iron scabbard with gilt fittings and leather strap, superimposed Fasces badge on cape, leather covered box with scarlet velvet and silk lining, complete with engraved silver presentation label from Marquis de Zajas to the Italian Consul Facchi ("Fachi"); coming from family heritage, in very good condition with nice age patina, quite rare.

Alfonso de Zajas (1896-1970) was an important politician and soldier, member of the Spanish Falange and directly involved in the conquest of Baleari in 1936 with the help of the Italian Consul Facchi and the strong military action of the Italian Commander Arconovaldo Bonaccorsi

L. 27,7 cm.

€ 5.000-8.000

1020

1018

1016

ITALIA - REPUBBLICA SOCIALE

1015
Elmetto mod. 1933 della Marina
Repubblica Sociale Italiana, 1943-1945
verniciato color grigioverde di tonalità scura e corredato di trofeo, privo di corona, applicato a mascherina con vernice gialla, completo di cuffia in pelle naturale in due parti cucite e soggolo di cuoio marrone; in buone condizioni con segni d'uso
€ 200-250

1016
Mostrine da paracadutista "Folgore"
Repubblica Sociale Italiana, 1943-45
del tipo in uso alla Folgore durante la RSI, ricamate in canottiglia dorata ed argentata e con filo di cotone su panno ricostituito azzurro, le mostrine non sono montate su supporto di cartone ma ripiegate e fissate con mastice del tipo usato per fissare la gomma degli elmetti mod. '42; effettivamente, la presenza di mastice sulle mostrine da paracadutista del periodo bellico non è inusuale; molto rare, mai montate su uniforme e certamente originali; in ottimo stato.
€ 350-500

1017
Tre fotografie originali della R.S.I.
Italia, 1943-1945
due foto di studio mostranti avieri dell'Aviazione Repubblicana indossanti uniformi tedesche di tela kaki, altra immagine mostrante picchetto con avieri e fanti con bandiera; molto nitide, in ottime condizioni
14x9 cm.
€ 70-100

ITALIA - REPUBBLICA

1018
Labaro dell'Associazione Arditi d'Italia
Italia, 1950 ca.
databile all'inizio del periodo repubblicano; in seta e canottiglia d'oro, recante trofeo degli Arditi ricamato al centro e sovrammesso a banda tricolore posta in diagonale, legenda "Associazione Arditi d'Italia Reggio Calabria" pure ricamata a mano, frange applicate ai bordi in grovigliola; in buone condizioni con bella patina
60x60 cm.
€ 500-700

1019
Placchetta per concorso automobilistico
Italia, 1954
placca in ottone e smalti, al verso due tubetti filettati per l'applicazione al radiatore dsi un automobile, realizzata come attestato di partecipazione al VII concorso di eleganza per automobili, tenutosi a Roma nel giugno 1954; in buone condizioni
10x7,5 cm.
€ 50-80

1020
Pannello da carro armato
Italia, 1950 ca.
pannello in ferro dipinto color verde erba, portante numerosi contatori ed interruttori: proveniente da posto di guida di carro armato M 47; in ottime condizioni estetiche; interessante
€ 50-80

1021
Berretto da Ufficiale Farmacista
Italia, 1950 ca.
in cordellino kaki, completo ed in buone condizioni
€ 20-30

Comprare da von Morenberg

PARTECIPARE ALL'ASTA

Tutti i partecipanti all'Asta sono tenuti a registrarsi e a ritirare il numero di partecipazione compilando un' apposita Scheda, fornendo un documento d'identità ed il codice fiscale o partita IVA ai sensi del decreto del Ministero dell'Economia e delle Finanze del 3 febbraio 2006 n. 143 (Misure antiriciclaggio); in base a tale decreto la von Morenberg provvederà a registrare nel proprio archivio unico le informazioni relative ai loro dati identificativi, alla data dell'operazione, all'importo dell'operazione e ai mezzi di pagamento impiegati. Ai nuovi potenziali Acquirenti potrebbero venire richieste referenze bancarie scritte fornite dalla Banca.
La von Morenberg si riserva il diritto di non consentire l'ingresso nei locali dello svolgimento dell'asta e la partecipazione all'asta stessa a persone ritenute non idonee.

OFFERTE SCRITTE E TELEFONICHE

I potenziali acquirenti, impossibilitati a partecipare direttamente alla vendita in sala, potranno compilare l'apposito modulo, contenuto all'interno del catalogo o scaricabile dal nostro sito internet, per formulare:
- offerte scritte per l'acquisto dei singoli lotti con indicazione, per ciascuno, di un limite massimo d'importo. In tale ipotesi l'offerente, per il quale il banditore effettuerà dei rilanci, acquisirà il lotto di Suo interesse al prezzo più conveniente consentito dalle altre offerte (sala e telefono). Nel caso di due offerte scritte identiche per il medesimo lotto, che risultassero le più alte, lo stesso verrà aggiudicato all'offerente in cui modulo di offerta sia arrivato prima. Von Morenberg non sarà in ogni caso responsabile per la mancata esecuzione di un'offerta scritta o per errori e/o omissioni relativi alla stessa;
- offerte telefoniche: in questo caso l'incaricato della von Morenberg in corrispondenza con la battuta di un lotto, contatterà il potenziale acquirente per consentire allo stesso di partecipare telefonicamente alla formulazione delle offerte. Von Morenberg si riserva il diritto di registrare la comunicazione e non si assume alcuna responsabilità nei confronti del richiedente nel caso di mancato contatto o in caso di errori e/o omissioni durante il collegamento telefonico. La partecipazione telefonica verrà accettata solo per i lotti con stima iniziale superiore a 300.

TERMINOLOGIA UTILIZZATA NEL CATALOGO

Nel catalogo sono utilizzate le seguenti espressioni:
- "PREZZO DI STIMA": nei cataloghi della Von Morenberg in calce alle descrizioni dei lotti presentati, è riportato in euro, è cioè la valutazione espressa dagli esperti ad ogni lotto.
- "PREZZO DI RISERVA": è un dato confidenziale, riferito al prezzo minimo concordato tra la casa d'aste ed il venditore al di sotto del quale il lotto non può essere venduto.
- "A RICHIESTA": in questo caso i eventuali acquirenti interessati al lotto dovranno contattare i nostri esperti per avere informazioni specifiche sull'oggetto ed indicazioni di stima.
- "OFFERTA LIBERA" o "M.O.": queste espressioni indicano che la base d'asta è libera.
- "PREZZO DI AGGIUDICAZIONE": è il prezzo al quale il lotto viene aggiudicato escluso le commissioni d'acquisto.

CONDUZIONE DELL'ASTA

Ricordiamo che la "Base d'asta" non corrisponde necessariamente alla riserva, ossia il prezzo al quale può essere aggiudicato un lotto.
Il Banditore ha il diritto di rifiutare qualsiasi offerta in rilancio che non superi la precedente di almeno il 10% o altra percentuale da Lui ritenuta congrua.
Il Banditore potrà variare l'ordine previsto nel catalogo ed avrà facoltà di riunire in lotti più oggetti o di dividerli anche se nel catalogo sono stati presentati in lotti unici.
In caso di controversia successiva all'aggiudicazione ed in assenza di prova contraria, avrà valore definitivo la documentazione conservata da von Morenberg.

RISULTATI D'ASTA

E' possibile ricevere su richiesta tramite fax i risultati di vendita il giorno lavorativo successivo all'asta: questi sono altresì scaricabili dal nostro sito internet; von Morenberg non si ritiene responsabile per eventuali errori di battitura.

COMMISSIONI COMPRATORI

L'Aggiudicatario è tenuto a corrispondere alla von Morenberg una commissione d'asta per ciascun lotto pari al **23% (IVA compresa)** sul prezzo di aggiudicazione; qualunque ulteriore onere o tributo relativo all'acquisto, sarà comunque a carico dell'Aggiudicatario.

MODALITÀ DI PAGAMENTO E SPESE DI MAGAZZINAGGIO

L'Aggiudicatario è obbligato a versare il prezzo di aggiudicazione e la commissione d'asta entro 15 giorni dall'aggiudicazione. La proprietà del bene, si trasferisce all'Aggiudicatario soltanto al momento del pagamento dell'intero prezzo, ivi compresa la commissione d'asta a favore di von Morenberg.
Saranno accettate le seguenti forme di pagamento:
- contanti fino a 999,99 €;
- assegno bancario di conto corrente, previo accordo con la Direzione;
- assegno circolare, soggetto a preventiva verifica con la banca di emissione;
- tramite Bancomat presso la nostra sede;
- tramite carta di credito (maggiorazione del 2% sul totale fattura);
- bonifico Bancario su:
Cassa Rurale di Aldeno e Cadine
Via Galilei 9/11 - 38100 Trento
Beneficiario von Morenberg casa d'Aste S.r.l.
IBAN IT97 G080 1301 8080 0011 0353 096
SWIFT CCRTIT2T03A

In caso di pagamento tramite bonifico bancario o assegni non circolari, il ritiro dei lotti può essere effettuato solo presentando la contabile dell'avvenuto pagamento o una volta verificato l'accredito dell'intero ammontare sul conto bancario della von Morenberg.
E' consigliabile telefonare per prenotare il ritiro dei lotti acquistati.
E' necessario indicare sul Modulo Offerte la modalità di Ritiro o Spedizione.
Il pagamento totale del prezzo di aggiudicazione, commissione e IVA ove applicabile, potrà essere immediatamente preteso da von Morenberg e in ogni caso dovrà essere effettuato per intero, in Euro, entro 15 giorni dalla data dell'aggiudicazione.
I lotti acquistati saranno infatti custoditi, senza alcun costo aggiuntivo di magazzinaggio e coperti da assicurazione von Morenberg, per i 15 giorni successivi alla data di aggiudicazione.
Dopo tale periodo von Morenberg non sarà più tenuta alla custodia né sarà responsabile di eventuali danni occorsi ai lotti. A decorrere dal 16 giorno successivo alla data di aggiudicazione i costi di magazzinaggio ammonteranno a € 20 per mobili e oggetti voluminosi e 15 per altri oggetti + IVA ove applicabile, a settimana, o frazione di giacenza per singolo lotto.
Inoltre von Morenberg può riservarsi di trasferire i lotti in magazzini privati a spese e rischio dell'aggiudicatario. In caso di mancato pagamento, a decorrere dal 16 giorno successivo all'aggiudicazione, von Morenberg potrà inoltre:
1) procedere all'esecuzione coattiva dell'obbligo di acquisto
2) alienare il lotto a trattativa privata
3) chiedere il pagamento degli interessi di mora (ciò a tutela degli interessi del Venditore)

RITIRO DEI LOTTI

Il ritiro avviene in ogni caso a cura, a rischio e a spese dell'Aggiudicatario. Quest'ultimo può comunque delegare terzi a ritirare i lotti per suo nome e conto; la delega sarà considerata valida se preceduta da accordi telefonici e presentata in copia originale con firma autografa dell'Aggiudicatario, allegando copia dei documenti d'identità validi del compratore e del delegato o vettore. Solo su espressa richiesta dell'Aggiudicatario von Morenberg potrà organizzare, a spese e a rischio dell'Aggiudicatario, l'imballaggio, il trasporto e l'assicurazione dei lotti.

CONDIZIONI DI VENDITA

1. von Morenberg agisce su mandato di vendita in esclusiva in nome proprio e per conto del Venditore, ai sensi e per gli effetti di cui all'art. 1704 Cod. Civile. Pertanto tutti gli effetti della vendita si ripercuotono direttamente sulla sfera giuridica del Venditore e del Compratore, il quale ultimo sarà l'unico responsabile del pagamento, salvo il caso di accollo del debito da parte di un terzo, secondo i modi previsti dalla legge. Si ribadisce, quindi che von Morenberg agisce solo in qualità di intermediario e non si assume responsabilità alcuna sui difetti o sull'originalità del materiale proposto in asta per conto del cliente Venditore.
2. Le aste avvengono in luoghi aperti al pubblico e sono precedute da un'esposizione di tutti gli oggetti in vendita, onde permettere ai potenziali Aggiudicatari di avere l'opportunità di esaminare attentamente e in maniera approfondita l'autenticità e lo stato di conservazione, la provenienza, il tipo e la qualità degli oggetti. Pertanto, dopo l'aggiudicazione, von Morenberg non accetterà contestazioni inerenti lo stato di conservazione, l'autenticità, la provenienza, il peso o la mancanza di qualità degli oggetti. In caso di contestazioni fondate ed accettate da von Morenberg per oggetti falsificati ad arte, purché la relativa comunicazione scritta pervenga a von Morenberg entro 8 giorni dalla data di vendita, von Morenberg potrà, a sua discrezione, annullare la vendita e rivelare all'Aggiudicatario che Lo richieda il nome del Venditore, dandone preventiva comunicazione a quest'ultimo.
3. Le stime relative al possibile prezzo di aggiudicazione sono stampate sotto la descrizione dei lotti, riportati in catalogo, e non includono i diritti d'Asta dovuti dall'Aggiudicatario. Sia le stime che le descrizioni potranno essere soggette a revisione, comunque comunicate al pubblico durante l'asta. Tutte le informazioni sui marchi, sulla caratura e il peso dell'oro, dei diamanti e delle pietre preziose devono essere considerate puramente indicative e approssimative e von Morenberg non potrà essere ritenuta responsabile per errori contenuti in tali informazioni o per le falsificazioni ad arte di oggetti preziosi.
4. Von Morenberg precisa che il commercio di oggetti peculiari del periodo storico nazista o fascista viene compiuto in funzione di documentazione e studio storico dei detti periodi, escludendo ogni intendimento apologetico. Von Morenberg ribadisce di non assumersi alcuna responsabilità in merito all'autenticità dei materiali relativi a questo periodo.
5. Sono salve le disposizioni di legge in materia di oggetti dichiarati di interesse di particolare importanza o per i quali è iniziato il procedimento di dichiarazione ai sensi degli artt.6 e ss. del D.LGS. 29 Ottobre 1999, n. 490, con particolare riguardo agli artt. 54 e ss. del medesimo decreto. L'esportazione di oggetti da parte di Aggiudicatari residenti e non residenti in Italia è regolata dalla suddetta normativa
nonché dalle leggi doganali, valutarie e tributarie in vigore. L'Aggiudicatario, in caso di esercizio del diritto di prelazione da parte dello Stato, non potrà pretendere da von Morenberg o dal Venditore alcun rimborso di eventuali interessi sul prezzo e sulle commissioni d'Asta già corrisposte.
6. Il Diritto di seguito come previsto dal Dlgs n.118 del 13/2/2006 è a carico del Venditore.
L'importo del compenso sarà in percentuale, individuato per scaglioni, su quanto ottenuto per ogni vendita, come segue:
a. 4% per la parte del prezzo di vendita fino a € 50.000,00; (*)
b. 3% per la parte del prezzo di vendita compresa tra € 50.000,01 e € 200.000,00;
c. 1% per la parte del prezzo di vendita compresa tra € 200.000,01 e € 350.000,00;
d. 0,5% per la parte del prezzo di vendita compresa tra € 350.000,01e € 500.000,00;
e. 0,25% per la parte del prezzo di vendita superiore a € 500.000,00;
L'importo totale del compenso non può essere comunque superiore a € 12.500,00.
7. Le presenti Condizioni di Vendita sono accettate automaticamente da quanti concorrono all'Asta e sono a disposizione di qualsiasi interessato che ne faccia richiesta. Per qualsiasi controversia è stabilita la competenza esclusiva del Foro di Trento.

VON MORENBERG
CASA D'ASTE IN TRENTO

MODULO OFFERTE

Inviare il "modulo offerte" via fax entro 24 ore dall'inizio dell'Asta. von Morenberg, su richiesta, confermerà, via fax, le offerte pervenute.
I cambiamenti o l'annullamento dell'offerta dovranno essere confermati via fax e saranno validi solo se confermati da von Morenberg.
Per chiedere conferma, Vi preghiamo di voler contattare direttamente l'ufficio competente:
tel: + 39 0461 263555 fax: + 39 0461 263532

ASTA 53
ARMI ANTICHE E MILITARIA
Palazzo Bortolazzi,Via Malpaga,11 Trento Sabato 24 Marzo 2012 ore 10.00

N° cliente _____ e-mail _____
Cognome _____ Nome _____
Indirizzo _____
Città _____ CAP _____
Tel. uff. _____ Tel. ab. _____ Portatile _____
Documento _____ n° _____ CF/P.IVA (obbligatori) _____

In caso di aggiudicazione, l'indirizzo indicato sul modulo sarà quello che verrà riportato sull'intestazione della fattura e non sarà modificabile.
Per dettagli sul pagamento e ritiro dei lotti Vi preghiamo di leggere la pagina "Comprare da von Morenberg".

Modalità di ritiro:

☐ Ritiro lotti presso la nostra sede
☐ Invio con corriere specializzato

Modalità di offerta:

☐ Partecipazione telefonica min. € 300

COMPILARE IN STAMPATELLO
Si ricorda che è necessario barrare il luogo di ritiro prescelto e precisare l'eventuale partecipazione telefonica.

Lotti n° (progressivo)	Offerta massima in € (escluso corrispettivo d'asta)	Descrizione

Lotti n° (progressivo)	Offerta massima in € (escluso corrispettivo d'asta)	Descrizione

Incrementi delle offerte
Generalmente le offerte iniziano al di sotto della stima minima e subiscono un incremento del 10% e sono a discrezione del banditore.
E' insindacabile diritto del banditore variare gli incrementi durante il corso dell'asta.

100 fino a 500 incrementi pari a 20
500 fino a 1.000 incrementi pari a 50
1.000 fino a 2.000 incrementi pari a 100
2.000 fino a 3.000 incrementi pari a 200
3.000 fino a 10.000 incrementi pari a 200/300
10.000 fino a 30.000 incrementi pari a 500/1.000
30.000 fino a 100.000 incrementi pari a 2.000/5.000
Oltre 100.000 a discrezione del Banditore

A. Con la sottoscrizione del presente modulo, autorizzo Von Morenberg ad effettuare offerte per mio conto per l'acquisto dei lotti descritti a fianco fino al prezzo massimo (escluso commissioni d'Asta) da me indicato per ciascuno di essi.

B. Prendo atto che in caso di esito positivo il prezzo finale del mio acquisto sarà costituito dal prezzo di aggiudicazione maggiorato dalle commissioni d'Asta e, ove applicabili, dalle voci IVA come chiaramente dettagliato alla pagina che riporta le condizioni di vendita.

C. Prendo altresì atto che la possibilità di partecipare all'Asta mediante il presente modulo e di acquistare i beni offerti in vendita, non può essere equiparato alla partecipazione personale all'Asta, ed è da considerarsi come un servizio del tutto particolare che Von Morenberg offre e svolge per i propri clienti e per il quale, pertanto, nessun tipo di responsabilità può essere addebitata alla stessa. In particolare, prendo atto e confermo che Von Morenberg non sarà responsabile per offerte inavvertitamente non eseguite o per errori relativi all'esecuzione della stesse, soprattutto in caso di errata e/o non perfetta e/o incompleta compilazione del presente modulo da me compilato e inviato.

D. Von Morenberg si impegna a effettuare per mio conto l'acquisto dei lotti al prezzo più basso, considerati il prezzo di riserva e le altre offerte in sala e telefoniche.

E. Nel caso di due offerte scritte identiche per il medesimo lotto, lo stesso verrà aggiudicato all'Offerente la cui offerta sia stata ricevuta per prima.

F. In caso di spedizione postale o via fax si prega allegare fotocopia leggibile di un documento di identità, senza il quale l'offerta non potrà essere accettata. Inoltre gli offerenti non conosciuti da Von Morenberg dovranno fornire adeguate referenze bancarie, a mezzo lettera di presentazione della propria banca, indirizzata a Von Morenberg.

G. Commercianti: il nominativo e l'indirizzo per la fatturazione dovrà corrispondere alla ragione sociale. Si prega annotare il numero di Partita IVA. La fattura, una volta emessa, non potrà essere variata.

H. Informativa ai sensi del D.Lgs. 196/2003. I Suoi dati saranno trattati per finalità di adempimento contrattuale con strumenti informatici e manuali da addetti a ciò appositamente incaricati. I Suoi dati non saranno comunicati a terzi nè saranno diffusi; tramite richiesta scritta potrà avere copia dei dati che la riguardano, ottenerne la cancellazione o la rettifica ai sensi di legge. Salvi i diritti di cui agli artt. 7,8,9 e 10 D. Lgs. 196/03, si precisa che i dati raccolti potranno essere utilizzati al fine di informarLa in merito a prossime iniziative, fino a Sua esplicita opposizione inibitoria. Titolare del trattamento è von Morenberg Casa d'Aste S.r.l.

Data _____ Ora _____ Firma _____

Ai sensi e per gli effetti degli artt. 1341 e 1342 del codice civile dichiaro di approvare specificatamente con l'ulteriore sottoscrizione che segue gli articoli delle condizioni di vendita riportate sul catalogo precedentemente visionato, nonché al punto C del presente modulo. Con la sottoscrizione della presente, come esplicitato dal punto H, l'interessato esprime libero consenso al trattamento dei dati indicati

Data _____ Firma _____

VON MORENBERG
CASA D'ASTE IN TRENTO

ABSENTEE BIDS FORM

Please send at least 24 hours before the Sale. Von Morenberg will confim, on request, by fax the received bids.
Change or cancellation of the bid must be communicated via fax and will be accepted only with confirmation by von Morenberg.
For any request please contact us:
tel: + 39 0461 263555 fax: + 39 0461 263532

AUCTION 53

ARMS AND ARMOR, MILITARIA

Palazzo Bortolazzi,Via Malpaga,11 Trento Saturday 24th March 2012, 10.00 am

Client N°_____ e-mail _____
Surname _____ Name_____
Address _____
City _____ Zip Code_____
Tel. Office _____ Home_____ Mobile_____
Document _____ n°_____

In case of successful results the address indicated above will be used for the invoice and will be unchangeable. For details about payment and collection please contact our offices

Modality of collection:

☐ von Morenberg ☐ Domestic courier

Bid modality:

☐ Tel. bids for lots up € 300

PLEASE WRITE IN BLOCK LETTERS
PLEASE ENSURE PLACE OF COLLECTION AS INDICATED

Lots (in numerical order)	Maximum bid price € (excluding premium)	Description	Lots (in numerical order)	Maximum bid price € (excluding premium)	Description

Bidding increments
Bidding generally plus below the low estimate and advances in increments of up to 10%, subject to the Auctioneers discretion. Absentee bids that do not conform to the increments set below may be lowered to the next bidding interval.

100 to 500	by 20
500 to 1.000	by 50
1.000 to 2.000	by 100
2.000 to 3.000	by 200
3.000 to 10.000	by 200/300
10.000 to 30.000	by 500/1.000
30.000 to 100.000	by 2.000/5.000
Above 100.000	at Auctioneers discretion

A. By signing this form I authorise von Morenberg to execute bids of my behalf for the lots described opposite, up to the maximum price (excluding premium) indicated for each of them.

B. I aknowledge that if my bid is successful the final purchase pirce for each lot will be the sum of the final bid price, plus the buyer's premium, plus VAT and any applicable government tax, as set out on the page "Comprare da von Morenberg" in this catalogue.

C. I also acknowledge that partecipating in the auction and buying the lots offered by means of this form is not equivalent to my personal partecipation in the auction. I acknowledge that no liability shall be attached to von Morenberg for the provison of this service. In particular I acknowledge and confirm that von Morenberg will not be held responsible for accidentally failing to execute bids or for errors in the execution of bids, especially if I have failed to complete the form correctly and in full.

D. Von Morenberg will execute bids on my behalf in order to purchase the lots at lowest price, taking into account the reserve price and other bids.

E. In the event of two identical written bids for the same lot, the bid received first will take precedence.

F. For bids sent by post or fax, please attach a legible copy of an identity document. Your bid might not be processed without this. New clients should supply adequate bank references, in the form of a letter of introduction from their bank, addressed to Von Morenberg, in order to guarantee acceptance of bids.

G. Traders: for a tax purposes, the name and the address must be those of the company, please quote your VAT number. Invoices cannot be changed after they have been printed.

H. In correspondence to the italian law 196/03. By signing this form, the individual authorises von Morenberg S.r.l. permission to use their personal data, also through computer communication technologies, to receive catalogues as well as informational and promotional material from von Morenberg. According to article 7 of this law, the individual has the right to have access to the submitted data and may request the modification or cancellation of this data and the annulment of the company's use of the data by sending a written request by fax to the office indicate on this form and receiving confirmation. The holder and responsible for data treatment is von Morenberg S.r.l.

Date_____ Time _____Signature_____

In compliance with articles 1341 and 1342 civil code, I hereby specifically accept, by my further signature, all the articles (a,b,c,d,e,f,g,h) of the Conditions of Sale at the end of the catalogue, previously checked, and pharagraph C. of this form.

Date _____ Signature _____

ASSOCIAZIONE NAZIONALE CASE D'ASTE

E.F.A.
FEDERAZIONE EUROPEA
DI VENDITORI ALL'ASTA

BLINDARTE CASA D'ASTE	Via Caio Duilio 4d/10 - 80125 Napoli tel. 081 2395261- fax 081 5935042 Internet: www.blindarte.com e-mail: info@blindarte.com
ARCHAION BOLAFFI ASTE AMBASSADOR	Via Cavour 17/F - 10123 Torino (TO) tel. 011 5576300 - fax 011 5620456 Internet: www.bolaffi.it e-mail: aste@bolaffi.it
CAMBI CASE D'ASTE	Castello Mackenzie - Mura di S. Bartolomeo 16c - 16122 Genova tel. 010 8395029 - fax 010 812613 Internet: www.cambiaste.com e-mail: info@cambiaste.com
CAPITOLIUM ART	Via Carlo Cattaneo 55 – 25121 Brescia tel. 030 48400 – fax 030 2054269 Internet: www.capitoliumart.it – e-mail: info@capitoliumart.it
DELLA ROCCA CASA D'ASTE	Via della Rocca 33 - 10123 Torino tel. 011 888226 - 011 8123070 - fax 011 836244 Internet: www.dellarocca.net e-mail: info@dellarocca.net
EURANTICO	Loc. Centignano snc - 01039 Vignanello (VT) tel. 0761 755675 - fax 0761 755676 Internet: www.eurantico.com e-mail: info@euroantico.com
FARSETTIARTE	Viale della Repubblica (area Museo Pecci) - 59100 Prato tel. 0574 572400 - fax 0574 574132 Internet: www.farsettiarte.it e-mail: info@farsettiarte.it
FIDESARTE ITALIA SRL	Via Padre Giuliani 7 (angolo via Einaudi) - 30174 Mestre (VE) tel. 041 950354 - fax 041 950539 Internet: www.fidesarte.com e-mail: fidesarte@interfree.it
MEETING ART CASA D'ASTE	Corso Adda 11 - 13100 Vercelli tel. 0161 2291 - fax 0161 229327-8 Internet: www.meetingart.it e-mail: info@meetingart.it
GALLERIA PACE	Piazza San Marco 1 – 20121 Milano tel. 02 6590147 – fax 02 6592307 Internet: www.galleriapace.com e-mail: pace@galleriapace.com
GALLERIA PANANTI CASA D'ASTE	Via Maggio 15 - 50125 Firenze tel. 055 2741011 - fax 055 2741034 Internet: www.pananti.com e-mail: info@pananti.com
PANDOLFINI CASA D'ASTE	Borgo degli Albizi 26 - 50122 Firenze tel. 055 2340888-9 - fax 055 244343 Internet: www.pandolfini.com e-mail: pandolfini@pandolfini.it
POLESCHI CASA D'ASTE	Foro Buonaparte 68 - 20121 Milano tel. 0289459708 - fax. 0286913367 Internet: www.poleschicasadaste.com email: info@poleschicasadaste.com
PORRO & C. ART CONSULTING	Piazza Sant' Ambrogio 10 - 20123 Milano tel. 02 72094708 - fax 02 862440 Internet: www.porroartconsulting.it e-mail: info@porroartconsulting.it
SANT'AGOSTINO	Corso Tassoni 56 - 10144 Torino tel.011 4377770 - fax 011 4377577 Internet: www.santagostinoaste.it e-mail: santagostino@tin.it
STADION CASA D'ASTE	Riva Tommaso Gulli 10/a - 34123 Trieste (TS) tel. 040 311319 - fax 040 311122 Internet: www.stadionaste.com e-mail info@stadionaste.com
VON MORENBERG CASA D'ASTE	Via Malpaga 11 - 38100 Trento tel. 0461 263555 - fax 0461 263532 Internet: www.vonmorenberg.com e-mail: info@vonmorenberg.com

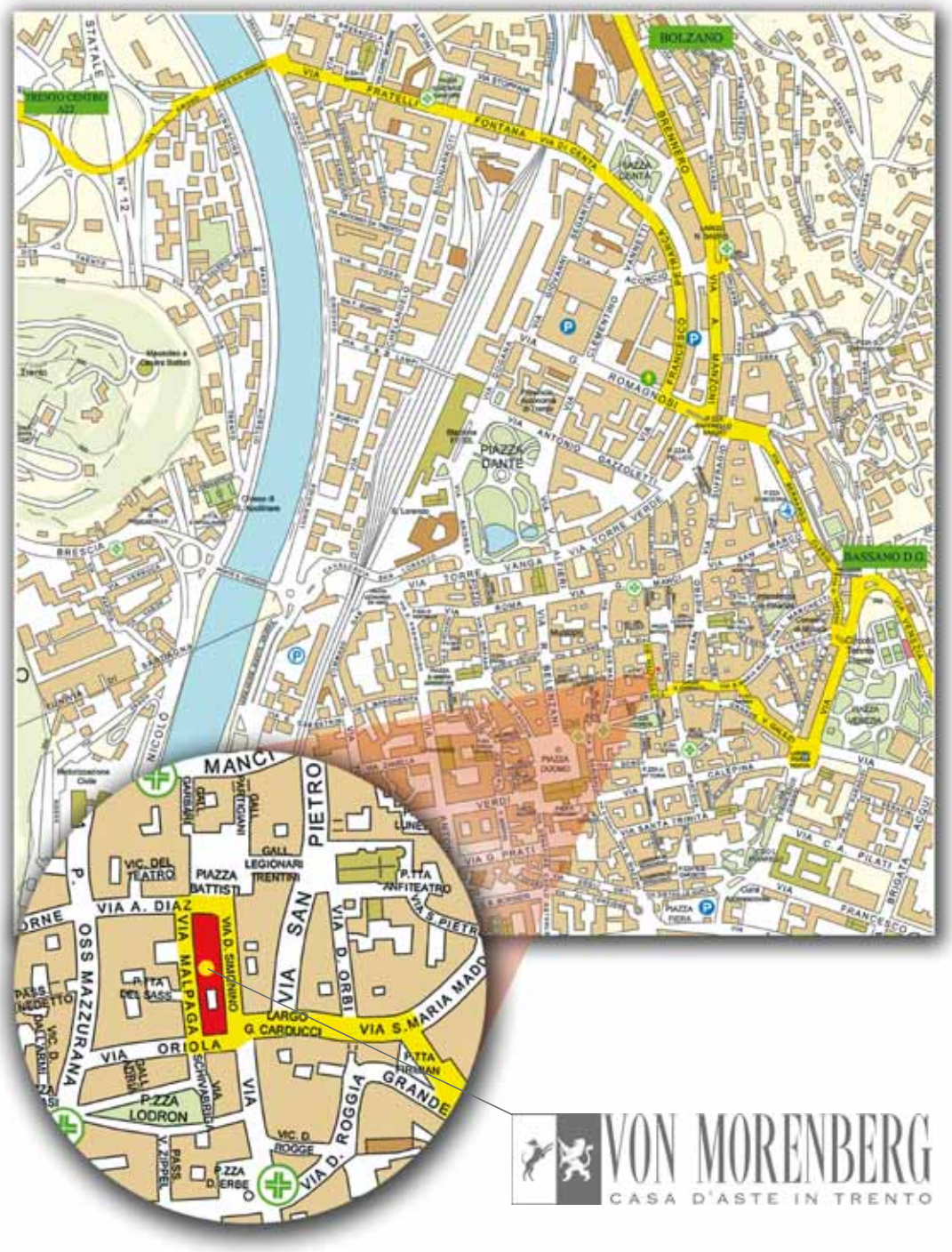

HOTEL

Hotel Accademia ****
Vicolo Colico, 4/6
www.accademiahotel.it
e-mail: info@accademiahotel.it
tel. 0461 233600
fax 0461 230174

Hotel Buonconsiglio ****
Via Romagnosi, 18
www.hotel-buonconsiglio.it
e-mail: hotelhb@tin.it
tel. 0461 272888
fax 0461 272889

Hotel Albermonaco ***
Via Torre d'Augusto, 25
www.albermonaco.it
e-mail: info@albermonaco.it
tel. 0461 983060
fax 0461 983681

Hotel America ***
Via Torre Verde, 52
www.hotelamerica.it
e-mail: info@hotelamerica.it
tel. 0461 239363
fax 0461 230603

TAXI

Piazza Dante (Stazione FS)
tel. 0461 930002
tel. 0461 235383